泰東日報

本報價目 每份零售銅幣八枚每月現大洋九角五分半年先惠現大洋五元二角全年先惠現大洋拾元郵費每月一角五分

第五千九十九號（日刊） 每日出二版大張共八頁 大正十四年五月二十六日 舊曆四月四日

發行人 金子平吉 編輯人 李子民 印刷人 李福綿

大連奥町八十五、八十七號地 發行所 泰東日報社 理事室 八〇九一番 編輯部 八〇〇九二番 總務部 八〇九三番 振替貯金口座大連 一三七三番 大連郵便局私設函 第五五號

例刊告白 （每行五號字十五字起碼一日現期大洋一元特別地位者加倍期長另議者）

格言

▲一年之計。莫如樹穀。十年之計、莫如樹木。百年之計。莫如樹人。（管子）

▲好面諛人者。亦好背而毀之也。（莊子）

▲飲酒者不必盡亂。而亂者多焉。（抱朴子）

論說

不顧大局可乎 （甦生）

吾國今日。內憂未已。外侮洊臻。國計彫殘。民生憔悴。凡在國人。孰不當以大局爲念耶。蓋保全大局。即所以保全國家。但能保全國家。國人身家性命。資財妻子。乃有所託。質言之。國家一日免于危亡。國人即一日有其存在。諺所謂靑山留得有柴燒。非以此耶。故國人今日。無論起何爭執。有何意見。要不可不以大局爲念也。假如國人。胥不顧念大局。而惟知爭一己之私利。謀個人之發展。尺寸必爭。錙銖必較。戈操同室。兄弟儼若仇讎。豆煮同根。倫常化爲陌路。甚至兵戎相見。炮火交攻。同爲一國之人。而輙以私忿。造成滔天之刼。使生靈遭其塗炭。老幼受其顚連。決禍不息。五季割據之勢已成。試一神州。無一片乾淨土。七雄爭戰之思及吾國過去與現在之情狀。寧不令人寒心哉。十四年來。要皆軍閥政客。議員官僚。胥不以大局爲念。使之然耳。段氏東山再出。數月於玆。政策若何。成績若何。固不能盡滿人意。然畧跡原心。段氏此次出任執政。則完全以大局爲念者也。夫以一人而任國家之大事。謂能毫無遺憾。勢豈易言。矧承十餘年糾紛不已之難局。如吾國今日者。豈倉猝所能程功。咄嗟可以立辦哉。惟段執政。既以大局爲念。凡事重在國家。而不能使個人咸如其意。亦必然之勢耳。凡爲國人。無論屬何黨系。抱何政見。自應開誠布公。爲光明正大之商榷。不宜各懷陰謀。各挾私意。或各存野心。造作種種謠言。不曰甲與乙有暗潮。即曰丙與丁有密約。或且牽及國際。惹起外交。而號稱救國之有名政黨。分子複雜。亦復顯然自異其旗色。失敗之政客武人。更或勾結聯絡。多張旗。以炫惑世人。綜其方法。無過離間挑撥盡之矣。然其用意。則皆以破壞執政。爲惟一之策略。此其不顧大局。寧不至可吡哉。夫使今日大局。果再爲離間挑撥者所破壞。糾紛永無了時。戰禍延長。段氏不難其其初意。拂袖回津。不知一般破壞大局者。究將有何妙計。以保全國家耶。如使國家失其存在之日。彼破壞大局者。獨能自爲存在耶。異哉。

命令

（五月二十二日）

▲財政總長李思浩呈南京造幣廠長趙恩涵請予免職應照准此令▲財政總長李思浩呈請任命程立民爲南京造幣廠長應照准此令▲內務總長龔心湛呈准山東省長龔積柄咨嘉祥縣知事沈介福調蘇任用請免本職應照准此令▲陸軍部呈准京兆尹薛篤弼咨請以傅貴祿陞補佐領應照准此令

（五月二十三日）

▲臨時參政院秘書長光雲錦以呈請任命陸淸翰尹良林師尙邱在元王紹曾曹文鼎褚以任甄選宋剛塞張實誠爲秘書李詠芝殷松年朱欣陶李思濬曾輳生雷振鏞爲科長均照准此令

念三日國務會議

京訊、二十三日星期六國務會議、外沈、內龔、財李、海林、交葉、陸賈、法王、農莫均列席、十時三刻開議、秘書長梁鴻志首先報告各項文電、內有廣東瓊崖八屬民政長黃志來電、請任命各廳道官吏、議決交內務部核議、湖北督辦軍務公署參謀長張□顏來電、關於軍事問題、有所陳報、議決交軍務廳核議、次又報告京兆尹薛篤弼第三次辭職呈文、段謂二十四日該京兆尹來此竭力懇請、業經再三慰勞、値此時局未安、決當艱難共濟、斷不能准其辭職云云、龔亦報告本人留薛經過、討論結果、決定再派府秘書廳幫辦張伯英、前往見薛、竭誠慰留、次交葉報告、我國交通技術人才、極形缺乏、應即注重技術教育、請於收回庚子賠欵項下、提出若干、專充技術教育金云云、議決交庚欵委員會核議具覆、又上海總商會呈訴天津某棧、虧欠津滬商欵七十餘萬、該棧係曹錕兄弟所設請以曹在津財產備抵案、結果決定交主管機關、核議辦理、此外並通過例案一起、宣告散會、照錄於下、議定簡任程希文署甄海關監督

世界風景畫之八十八

—加爾各塔之總督官邸—

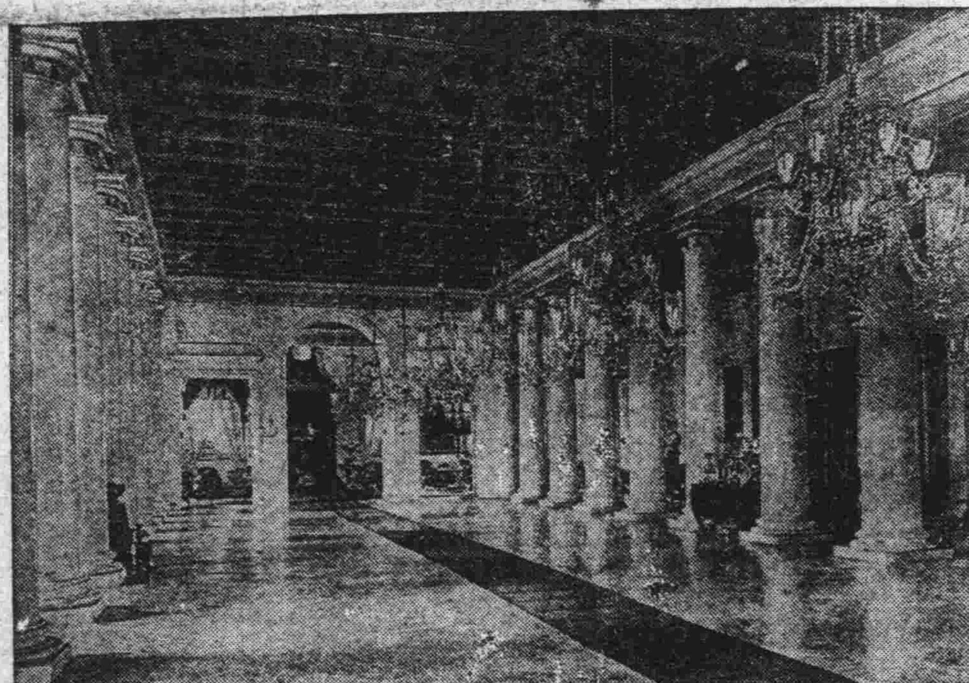

加爾各塔所稱爲最壯麗之一建築物者、爲英國總督官邸、一九〇二年着手建築、歷十四星霜始獲竣工、美奐美輪、備極奢華、門前有英女皇維多利亞銅像、及歷代國務卿銅像、點綴風景、亦云偉矣、

京兆尹薛篤弼第二第三兩次辭呈

京訊、京兆尹薛篤弼呈請辭職、奉內務部指令慰留後、仍繼續表示堅決辭意、故二十二三兩日、又連上第二第三兩次辭呈、辭意極見堅絕、兩辭呈照錄如左、

▲第二次辭呈 呈爲再懇准予辭職事、案奉鈞部第四六九三號指令、呈一件、呈請轉呈免去京兆尹職務由、內開、呈悉、該尹任事以來、勵精圖治、輿論翕然、京兆地方百廢待興、正資擘畫、雖因難均屬實情、而盤錯乃別利器、倘冀勉爲其難、力圖鞏理、所請轉呈辭職之處、應毋庸議、此令等因、奉此、篤弼何人、曷敢再瀆、惟念自承乏今職、已四閱月、毫無建樹、上無以答知遇之恩、下無以慰斯民之望、撫躬內省、負疚實多、加以精神衰弱、繁劇難勝、勉强支持、益增叢脞、（內旁）倘仍因循戀棧、貽誤地方、實非淺鮮、除已逕呈臨時執政外、用特不揣冒昧、謹再懇切瀆陳、伏乞俯念愚誠、准予轉呈辭職、俾篤弼屏軀幸息、藉免愆尤、毋任屏營之至、謹呈內務總長、（五月二十二日）

▲第三次辭呈 呈爲仍懇辭職、仰祈鑒核、俯准事、竊篤弼日前具呈、懇請辭職、本月二十日奉臨時執政指令、呈悉、該京兆尹認眞辦事、夙著賢勞、仍望勉濟艱難、勤求治理、所請辭職之處、著勿庸議、此令、等因、聞命之下、感悚莫名、伏念篤弼、本無才望、亦乏資勞、徒以虛聲、謬膺重寄、乃蒙溫語、寵飾有加、篤弼何人、寧不知勉、惟是時令之顧、迄無得當以報之時、是以艱難、地方疲敝、雖抱不敢告勞待罪將及半年、治效畧無寸進、光陰可惜、來軫方遒、問世既已灰心、遇事遂形棘手、自知迂拙、不特不熱心作官、際此艱虞、抑且不熱心作事、苟忘舊瘝、不以實陳、一旦僨轅、益增咎戾、因本不辱不殆之情、仍伸知進知退之忱、伏祈鈞座、俯鑒愚誠、宥其率直、勿加維繫、俾遂初衷、篤弼方及盛年、愧無遠畧、正盤錯之有待、或報稱於將來、區區之愚、度荷洞察、所有仍懇辭職緣由、理合瀝情直陳、伏乞鑒核照准、不勝屏營待命之至、謹呈臨時執政、（五月二十三日）

中俄會議六月一日行開幕式

外部業已照會加拉罕

但不知蘇俄肯履行否

京訊、外部二十三日照會駐京蘇聯大使加拉罕、謂中國政府所設立之中俄會議督辦公署、今已組織完畢、對於本年六月一日舉行中俄會議之開幕式、應請查照云云、有人謂此雖爲照例之公文、而實際則含有催促中俄會議開會之意味、惟不知此照會之效力爲何如耳、

東省官民請收回黑龍江左岸失地

六十四村原屬中國領土

奉張及黑省團體請力爭

京訊、黑龍左岸六十四村地方原屬我國領土、久被俄國浸佔、現値中俄會議將開、懸案均將解決、張作霖頃爲此事致電段祺瑞、請即飭王正廷力爭、原電如左、

（上畧）六十四村爲吾國領土、爲黑省藩籬、俄人竊據、貽害無窮、且爲公法所不許、伏乞鈞座毅然主持、即飭王督辦據理力爭、收回領土、保全國權、謹電馳陳、倘所懇納、張作霖叩皓、（二十）

又黑龍江國民對俄外交討論會、爲此事日前亦有電分致執政府、中俄會議督辦公署、暨外交部、原電畧錄於左、

（銜略）竊查在昔俄國挾其强威肆行侵略我之東北疆土、論喪於彼者、固不可以道里計、迨咸豐八年、中俄璦（王旁）琿條約成、龍黑江左土地、屬于我者、僅精奇里河以南、廣袤二萬方里之六十四屯地、即該條約第一款所載、原住精奇里河以南之滿洲人民、仍得永久在原地居住、歸中國官吏保護者是也、咸豐十年、北京續約、復申明黑龍江左岸、遇有中國人住之處、及中國人所佔漁獵之地、俄國均不得佔、仍准中國人照常漁獵、從立界牌、以後永無更改、並不得侵佔附近處之地等語、嗣以華俄居民、墾田交錯、互起爭端、於光緒十三年、經清政府派員李金鏞與俄人交涉、勘劃界址、掘壕爲限、縱約二百餘里、橫則七八十里不等、村屯六十有四、居民三萬餘口、耕墾相安者五十餘年、庚子拳匪之役、俄軍驅殺人民、佔據屯地、當時慘狀、思之心悸、迨夫和約既定、彼乃始而延不撤兵、繼復漸以移民、終則背約滅理、故爲已有、抗不交還、是尤我人所痛心者也、按光緒二十八年、俄國滿洲里撤兵條約、內載俄國允將東三省各地、交還中國治理、一如未佔據之先等語、黑龍江左岸六十四屯、在庚子以前、因屬璦琿所轄治也、地屬中土、民皆國籍、歷年未遠、遺址猶存、按諸約章、衡以公理、早應還我領土、復我民業、近年黑省人士、迭有建議、祇以俄國內亂、無從交涉、懸案至今、尙未解決、現値中俄邦交恢復、懸案均將解決、此案關係領土、非常重大、非趁中俄會議之際、速請中央首先交涉、務使將俄從前侵佔土地、即日歸還、以保國權、而維領土等語、務請主持力爭、以全領土而挽主權、黑龍江國民對俄外交討論會叩篠、（十七）

鄭士琦不能赴皖

調防計畫完全失敗

急電中央務准其辭

京訊、鄭士琦在津、本預定俟中央開拔費撥到、即行赴皖就職、殊近日情形大變、所有一切調防步驟、因受各方面之牽制、全盤失敗、甚至本人所視爲基本軍隊之第四十七旅、又早經宣布仍留魯省、不願南下、鄭氏至此、憑藉盡失、遂決計即時引退、二十三日晨曾有急電一則致京、爲最後之懇辭、電文畧謂、士琦因病不能赴皖情形、早經迭電陳明在案、現病勢沉重、亟待療治、務懇俯准所請、以便退休、語出至誠、伏維鑒諒等語、同時並據接近鄭氏者之宣述、鄭已決定將最後辭電發出、不待政府照准、即于本星期日（二十四）離津赴滬養疴云、又訊、鄭士琦來電辭職、曾經執政府秘書廳、電復鄭氏、促鄭於到任後養病云、

乙丑春秋

西南政府 （揷）

▲西南政府、織之說、又復喧囂一時、民黨之多事、於此足見矣、

▲輒然、以孫中山之手腕之資格、猶復困守一隅、重苦斯民、況碌碌餘子、幾何又能揮戈挽日耶、

▲唯見今後山河分裂、百事蟬蜩、與歷史以終古矣、噫、

四洮工程鐵路局招標警務春季制服展期廣告

本局呈奉批准標購警察靑呢制服五百九十一套各種皮鞋六百零三雙黃帆布鞋五百八十九雙靑裹腿五百七十七副玆定於五月三十日在四平街本局當衆開標如願承辦者須先期來局閱看章程及式樣並繳帶投標押款現大洋七百元至材料課領取標單如單投一部分之標押款亦可遞減特此廣告

四洮鐵路工程局招標廣告

本局呈奉批准標購車務警務夏季制服計車務二等級制服代帽七十二套三等級制服代帽二百八十八套司機匠制服代帽六十七套巡查夫制服代帽五十五套司爐匠等制服代帽五百六十三套帆布雨衣五百五十件警官毛紗制服代帽十四套黃哈其布制服代帽五百八十九套其裹腿指揮刀等不及備載玆定至五月三十日在本局當衆開標如願承辦者須先期來局閱看章程及式樣並隨帶投標押款八百元於材料課領取標單如單投一部分之標押款亦可遞減特此廣告

法律事務所

辯護士 木原鐵之助
法學士 小田加澄
事務員 閻家麟 海林光治

華人事務專門部 顧問 事辦民刑事訴訟事宜幷關於法律一切事務法律精嚴辦事敏捷顧相求者可鶴臨一談

大連市近江町三十番地 木原鐵之助 法律事務所 電話六七六二番

三根眼科醫院

大連信濃町 岩代町電車停留所前 電話六四一〇番

德泰號綢緞襍貨發莊

本號專爲擴張門市舉行幕秋減價荷蒙各界踴躍惠顧敝號紳感之餘自當照常分外克己現値孟冬南來重新運到各色花素駝絨毛嗶嘰直貢呢華達呢並由外洋定做時式大氅男坤最新雨衣俄國花緞美式鐵床旅行用品花粧香品一應俱備又由浙杭姑蘇一帶揀選上等名機各種流行庫緞艷新閃綢莫不色色鮮潔無待自謂批發零售價格一律從廉并經理英商綿華洋行老鎮□印染色線車包銜毫滿各埠以及代理法商百代公司新式唱機唱片家庭玲巧電影機器凡蒙賜顧無任歡迎恐未週知特此謹佈

大連奥町五十五番 本號主人敬白 前櫃電話長五二八二番 後櫃 七四四五番

奉天老天合絲房

奉天城內四平街路南 綢緞呢絨雜貨布莊

按設電梯 登樓便利

啓者本號自門市樓房築成重新開幕以來生意大見發展若非光顧諸君格外枉顧曷克臻此感激之餘特加研究專辦隨時綢緞繡花織花嗶嘰呢絨夏季花素紗羅各種平金繡花旗坤民女襖裙喜慶用品定做軍學各界時式衣服新到江西各種瓷器百代公司唱機唱片靑年電機影片歐美各國洋貨名目繁多不及備載如荷賜顧定能隨心愜意耶樓內特設電梯登樓代步非常便利特登報端恭請週知敝爲酬答主顧起見諸貨廉價又格外贈彩所有贈彩章程另有廣告聲明惠顧諸君盍興乎來

酬答光顧格外贈彩

本號主人謹啓

最新發明 水洗火柴與發火烟鉢

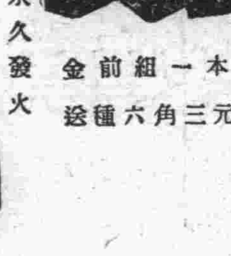

濕潤亦能發火 永久發火

專賣特許四四五九一 實用新案八〇六三三 樣本一組前金壹元三角六錢送

陶器製

○要樣本先惠價欵謝絕代金引換郵送
○希望特約代售者封入郵票四份函照

東京市本所區石原町五四 製造發賣所 藤井商會 振替口座東京六八八〇四番 送料書留小包料金五十五錢

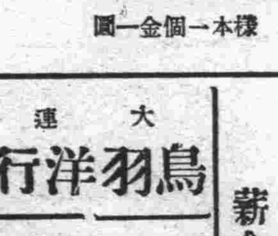

樣本一個金一圓

五泉大律師事務所開幕

本事務所承辦一切民刑訴訟及商業帳目金錢借貸土地不明以及各種糾葛事件如承委辦決定迅速恐未週知特此廣告

大連市山城町二號地本律師法律事務所 前都督府事務官 前土地調查部長 正五位五泉賢三謹啓 電話五三七九番

風船瀛船保險

共同火災保險株式會社
日本洋上海火災保險株式會社
太平簡易火災保險株式會社
橫濱生命保險株式會社
大同生命保險株式會社

災火 上海 生命

運送貨物及船體保險、保險費十分克己

大連市北大山通 代表川畑保險部 電話四三八二 振替大連一二五三

薪金社員募集

鳥羽洋行 大連

八角鋼 方鋼 元鋼 （八角鋼一捆重一百斤長十尺二）

專備製造木鐵石工開鑛刀斧傢俱最佳等品 （方元鋼一箱重一百斤長三尺）

梅牌鋼

盛記棧 大連市野町一〇六番 （電話四九八六番）

注意 本梅花牌、刀類及石匠用鋼貨色頗良、大受各鐵匠用各礦業者歡迎凡一經試用之後無不稱便皆不顧他品此足覘其眞價之一斑矣

東亞電訊

關西震災之續報（東京）

據兵庫縣發表山陰震災被害至二十五日早止已經判明者如左

城崎町	場壞家屋	六五二	燒失戶數	六七八
	負傷者	三〇〇	死亡者	二〇〇
豐岡町	場壞家屋	七〇	燒失戶數	一五〇〇
	負傷者	三〇〇	死亡者	四〇
其他各部落共計	場壞家屋	一二二四	燒失戶數	一六七二
	負傷者	五三二	死亡者	二七八

損害額約達一億三千萬元

神戶電 據平塚兵庫縣知事談云視察災區始知被害甚大各地救護班迅速着手救護又因軍隊及各團體活動維持秩序幸無不祥事件等之發生衛生狀態亦良好對於負傷者之調治亦完善豐岡城崎津居山三處趕修木造房屋三千自明日着手工程

和田山電 但馬地方於二十六日上午一時二十分又復地震略與二十三日地震不異豐岡城崎地方僅免焚壞之家屋全部倒壞八鹿和田山地方住民均出戶外避難被害程度未詳

大阪電 大阪測候所發表云今早地震自上午一時二十三分起震動時間十四分三十秒震幅三粍八東西水平動震源地與上次同係但馬方面比較上次之八粍四稍弱

大阪電 今早地震各方面電信電話均無故障鐵路亦似無被害

薩南島嶼之爆發（鹿兒島）

鹿兒島所屬大島郡德之島村諏訪瀨島於二十三日上午十一時半忽然爆發黑煙濛濛冲天噴出熔岩高從空中落下降灰掩全島大島警署得訊急派警官數十名救護住民男八十名婦女七十六名

日飛機航赴北京（平壤）

訪燕海軍飛機二架於二十五日下午五時由龍山出發七時五十分航到平壤於二十六日上午十時由平壤赴北京

工潮又激成騷擾（青島）

當局對於怠業工人取高壓的態度却招工人反感激成騷擾

俄國航空隊訪華（東京）

俄國陸軍航空長官巴拉諸夫氏決定命特普列德公司舉行訪問中國飛行開所用飛機五架均係國內之製造途中各主要地均行降地其目的在宣傳俄國工業航空事業之發達其航至北京約需一個月以上用費一切由政府支撥云

奉張衛隊先到津（天津）

奉軍第三十旅於念五日早八時抵津李景林已於念五日晚爲邀張氏赴奉

滬杭甬鐵路已行車（上海）

滬杭甬鐵路中滬杭間因架橋工程暫停夜間快車現已工竣自二十三日照常通車

日飛機爲大霧所阻（京城）

二十五日下午二時通過京城上空航赴平壤之海軍飛行隊訪燕飛機二架駛到京義線瑞興驛上空時因大霧方向難辨遂向京城折返三時半於龍山操場降地

勞動團舉行追悼會（上海）

上海工人會工人三千名於念四日爲罷工暴動之犧牲工人舉行追悼會遊行街市示威運動時中國警署僅派巡警三十名以備警戒紡紗聯合會頗抱憂慮懇求警察嚴重取締由陳交涉使答覆云已經命工人會解散勿庸憂慮今後務期嚴重取締云云

奉軍入關之總數（天津）

張作霖衛隊一千三百名前日到津張氏於二三日內抵津另有奉軍一旅二三日來通過天津至馬廠齊集該旅係上旬入關之駐錦第六師之殘部又此次張馮協定結果入關之奉軍爲第六師及二混成旅云

（以上五月二十六日早接到）

警廳發安民布告（北京）

張作霖近將來津致謠諑紛興人心洶洶政府令警察廳發布告云奉軍入京係與馮玉祥氏諒解之結果且奉軍決不入城商民安心營業勿爲謠言所惑云云

交行之股東大會（北京）

交行股東大會結果舉梁士詒爲總理盧學孚爲協理曹汝霖沈瑞麟錢新之梁鴻志爲董事

聯運會議委員赴滬（北京）

聯運會議中日各委員於念五日搭乘專車赴滬游覽西湖

下岡政務總監來奉（奉天）

朝鮮總督府政務總監下岡忠治於本日下午一時來奉即入大和施館於下午四時往訪張氏關於鮮人保護其問題交換意見

日飛行家今早出發（京城）

原定今朝出發之訪燕飛行家 因接北京氣流險惡之報 告改期明日（念七）出發

（以上五月二十六日晚接到）

歐美電訊

土國風雨成災不輕（君士坦丁堡）

土耳其於念三日暴風大雨成災不輕博斯普拉斯海峽輪船二艘沉沒淹死者四十四名安格拉君府間交通杜絕

意飛行家已到南洋（巴達維亞）

意國飛行家狄比浧德中佐由新嘉坡航到當地

（以上五月二十六日早接到）

京師學生團之近狀

學生聯合會已分裂

自五七國恥紀念之運動以來。北京學生團。分爲急進派與穩健派。致學生聯合會。殆形分裂。京師學生團。爲全國學生運動之源泉。故其分裂。於全國學生運動。有至大之影響。而中國思想界之趨嚮。亦可以觀察。洵爲有興味之現象。北京大學學生。從來爲急進派之急先鋒。及至近來。漸次右傾。遂與學生聯合會。脫離關係。至五月二十一日。滙文法大女子師範大學學生。亦均行脫會。探其原因。係急進派帶有共產主義色彩。由根木的否認現時之政治組織。穩健派方針。係欲利用現政府而達到目的。查各大學中。有共產主義者之活動。無可諱言。即如十九日在中國大學討論學生會存廢問題，有一部分學生。指摘共產主義者之陰謀。聲言校內共產分子二十餘名須與驅逐。將出包圍第二教室。致惹起一場騷擾。嗣學生協議會幹部。全體辭職。即其一例也。可見對於共產派運動之露骨。皆抱反感。而學生界之漸次反省也。足以證其一斑也。

曹州事件 解決之經過

濟南二十一日通信、鄭士琦帶陸軍第七旅入皖問題、經段祺瑞與張宗昌往來電商、已完全決定、張宗昌因於日前電召該旅旅長胡翌儒來濟、告知一切、令其從速回防、警備開拔、胡翊儒回防後、當即傳令各部一律集中平原、並一面函請津浦路預備車輛、本（二十一號）早四時第七旅第一團第二營長李潤卿、帶全營官佐目兵首先過濟南下、上午該旅第一團團長劉永休及第三營營長姜寶鑑又帶步兵一營過濟赴皖、至其餘各部亦正在陸續開拔中、大約不日即可過濟云、又曹州國民軍解散消息、已誌報端、茲接曹州友人來函、對該軍解散經過、敘述頗詳、其原文云、自張宗昌到任、鑒於曹州問題之經年不決、決定用武、於舊歷四月十八日下令動員、命吳旅長庶澄率所部由南路陽山進至單縣南境、及二十日畢旅長庶澄率所部由南路陽山進至單縣南境、距城四十五里之辛羊廟莊、於旁晚單騎入城、斯時國民軍方面毫無知覺、畢旅長深恐一旦開火、地方必先糜爛、因面晤駐單之國民軍司令馬士貴、動以利害、曉以情理、開誠布公、談判至數小時之久、馬氏大爲感動、畢旅長更用電話邀駐荷澤之國民軍總司令呂秀文、來單會議、呂馬兩人知事已無可挽回、遂情願服從省當局辦理、絕不反抗、二十二日遂同畢旅長一同赴濟寧與褚玉璞會晤、決定一切解散手續、二十三日畢旅長又偕呂馬二氏返單、將國民軍一律解除武裝、分別給資解散、及二十五日解散完畢、所有曹屬各縣、均一律換奉軍防守、於是遷延難決之曹州問題、至此遂完全結束云、囑稿既畢、忽得緊急報告、謂第七旅已開拔南下之兩團、現已在兗州一帶爲某軍截留繳械、預備解散、至其餘之各部分亦決定在平原解散云云、惟此消息尚未得官方公佈、確否尚待証實也。

雲南大理 震災之慘狀

京訊、雲南大理地震、災情奇重、已載各報、茲據大理震災會致雲南震災協會一函、歷繪哀鴻、不忍卒覩、特錄之望慈善大家亟有以救濟之也、函云、

（上略）頃接滿李諸君來示、藉悉諸公關心桑梓、憫念災黎、成立震災協濟會、募欵賑濟、不勝銘感、茲將受災情形及善後辦法、爲諸公陳之、夏歷之二月二十日、大理城鄉、忽遭地震、至二十二日午後九時、愈加劇烈、勢若天崩地坼、數十分鐘後、全城建築物傾圮殆盡、人民死傷枕藉、益以風伯逞威、祝融肆虐、城內自四牌坊至六牌坊、商務繁盛之區、全球精 在所、舖戶數千餘間、悉化灰燼、其他各處之官舍民房、坍塌之後、復遭回祿者比比皆是、南詔名區、轉瞬焦土、曷勝浩嘆、沿海一帶、更遭海嘯、浪捲沙埋、地裂山崩、摧殘尤甚、同時鳳儀瀰渡、詳雲賓川、蒙化永平趙州、各屬幷罹浩刧、鳳儀於震後、平地湧出洪水二股、泛濫無際、冲壞田廬、不計其數、瀰渡北部良田萬頃、陷爲巨浸、詳雲賓川各屬、年來災害疊見、百業凋零、原已饑饉載道、刧後餘黎、更屬流離失所、吾鄉元氣殆盡、災情之甚、不亞于日本東京、有過於甘肅之固原、災區縱橫千餘里、人民壓斃萬餘人、財產損失尤不勝計、刻下死者橫屍待殮、傷者呻吟待救、哀鴻遍野、無家可歸、露宿風餐、無食乏衣、饑寒宛轉、待賑孔急、且自震變至今、二月於茲、餘震仍時作時止、致難民驚魂不定、迄無寧息、有束手待斃 岌岌不可終日之勢、慘痛之狀、難以縷述、本會於震後、當即設會籌賑、（中略）惟悉災情浩大、非有巨額賑欵、賑局即難持久、賑局不能持久、則數十萬災黎、即不免相繼爲溝中瘠、況處此青黃不接糧米恐荒之際、不惟價值倍增、抑且無處採辦、本會雖分頭搜羅、終不敷接濟之用、不得已暫製普濟丹辟穀丹等以圖補救、然而究非長法也、諸公仁聲義聞、夙所欽仰、務祈速募賑欵、匯滇接濟、（下略）云云、

大連新聞

滿鐵中等學校 將改中日共學制

保保學務課長談

滿鐵定於六月一二兩日。開催中等學校長會議。十日前後。又開小學校長公學堂長會議一節。已見別條。關於此節、學務課正在檢閱議案之中。據保保學務課課長談云。會議從來 均在十二月一月頃開催。本年係最初之變更。其理由在於豫算關係。蓋往年由冬季會議。所審議之事項。均至翌年。方能得見具體 其間因時日關係。計畫有幾多變更。於是豫算。亦必因之更正或追加。即審議確定之事項。亦往往不克履行。且追加豫算時。比較亦非易易。如過緊縮之時。追加亦絕無望。依勢觀之。不若在年度之初。確定明年度之計畫。則事業可以遂行。故此次將會議期變更。並本實是求是之意。再各校提出之議題。從來多有抽象的議論。今回提出議題。各校限定一案。但各案必慎重審議。各議題目下正在整理中。不能發表。惟該會議帶公開性質。有充分研究之必要。此次所欲提議者。即中日兩學生之共學論也。中學商業等中學校。固不待言。滿農業師範等各校。亦非改中日學生共學制不可。實現之後。則中日提携。必能更進一步云云。

時紀念日協議會

大連市役所。定於明二十八日午後二時。邀民政署。商業會議所。滿鐵。時計商組合。各警察署代表者等。開會協議「時」紀念日（六月十日）之宣傳方法即。

一、對全市撒布宣傳單。

二、由正午前一分間。着停泊船。工場。機關車等鳴笛。

三、同時使各寺院鳴鐘。

四、期於夜間正八時前五秒間、全市消燈。

五、各學校作關於時之講話。

六、各時計店。當日作關於時之宣傳裝飾。

七、當日時計商組合。須調查官署銀行會社等之時計。發表時間之正確與否。又矯正通 行人 之時間。

小學生拾金不昧

山縣通三番地崔振聲之子崔起雲。係土佐町公學堂初等科第四學年之學生。與其他一名。二十六日午后四時頃。在加賀町二番地前道上。拾得五圓紙幣一張。即刻送於敷島廣場派出所。若該學生者。誠可爲一般人之模範云

小崗窰子要下價

五月節後實施

財界不 振以來。百業無不 大受影響。而花柳界。尤其獨甚。故小崗子各家窰子。爲維持前途營業計。現擬減輕遊費。關於此節。開於二十四日。在事務所曾開會議。五十一家中出席者四十三家。協議結果。定自端午節後實施。但所減數率。刻尚不明云。

何人遺物於岸壁

二十六日朝五時頃。埠頭事務所監視係石原某。散步中在第二埠頭第五十五號倉庫東側岸壁附近。發見日人所用之木履一隻。又帽子一個。其勢似有人投海。而以此爲遺留品者。於是即刻走報水上署。但水上署着小船。在附近海面。搜查多時。亦未發見屍體。目下猶在搜查之中云。

昨日金州南山祭

參列者數百人

金州南山祭。於昨日午前十一時。由南山招魂碑前執行。參列者自代理關東長官藤田學務課長以次。田中大連民政署長。高柳中將。山口少將。及其他旅大兩地中日官紳。軍人遺族。再加以金州公學堂金州小學校之學生。柳樹屯駐在第十三聯隊之將卒等。凡數百名。由西山金州民政支署長。朗讀祭文。後參列者。各致參拜。至十二時頃閉式。其後又由支署樓上。舉行祝賀式。當日天氣雖不清明。然餘興頗多。極爲熱鬧云。

海貓屯會民兩派

爲學級問題而分離

大連管內海貓屯會會民。以利害及感情關係。現在計分兩派。即海貓屯派三溝屯派也。兩派似因普通學堂之學級問題而分離。各立相對地位。爭執猛烈。形勢愈演愈惡。三溝屯派爲學級問題。舉出陳情委員十名。二十六日。一同訪問大連民政署。向當局者陳情云。海貓屯普通學堂。本年共設五學級。同學堂收容學生之能力。本堂有十二分之裕如。而分教場則窘迫不堪。不得已分教場應收之學生。竟非通學於本堂不可。然以感情關係。東堂對於該通學生等。似以客員待遇。故三溝屯分教場 確須至急增設學級。以和緩現在之形勢云云。當局者答以調查之後。必有答覆。該委員等。遂於正午退署云。

用僞造銀塊 到處欺詐

原籍山東益都縣人曾兆義。自上年夏歷六月頃來連、住於萬歲街二百四十九番地傅文處。以鉛僞造馬蹄銀子。同月三十日。與寺兒溝福昌公司苦力收容所之臾奎順共謀下。詐稱由地發掘馬蹄銀六十六個。將以賤價出售。於是第一次詐取周水子會王家屯王仁增洋百元。其後又以同一手段。詐取小平島會東李家屯李某洋五十元。同年舊歷八月頃。詐取周水子會 郭家屯劉德 周洋百元。本年舊歷正月。又詐取旅順管內蔣家屯王某洋三十元。不意事被小崗子支署探知。二十六日。遂被逮捕。然共謀之臾奎順。業已聞風遠引。目下正在嚴探中云。

大連署前後種痘

大連警察署。前後數月間。在各地施行臨時種痘以來。已下患者。固已略見減少。然痘苗尚有裕如。故衛生係。決定繼續種痘。期將痘瘡撲滅淨盡。市內自昨二十六日起一週間。市外自二十八日起。至來月十三日之間。市內外種痘之詳細時日及地址如左。

▲市內

五月	二十六日	奧町永善茶園
同	二十七日	敷島廣場派出所
同	二十八日	近江町派出所
同	二十九日	土佐町派出所
同	三十日	千代田町永樂茶園
六月	一日	潮見町派出所
同	三日	石道街派出所

▲市外

五月	二十八日	大房身派出所
同	二十九日	前關屯屯長宅
同	卅日	南鹽嶺派出所
同	卅一日	棋盤屯屯長宅
六月	一日	革鎮堡派出所
同	二日	夏家河子驛
同	三日	大辛寨子普通學堂
同	四日	周水子普通學堂
同	五日	三溝屯苗圃事務所
同	六日	海猫市屯派出所
同	七日	海猫屯普通學堂
同	八日	
同	九日	柳樹屯派出所

第四埠頭築港法

滿鐵埠頭事務所計畫中。本年將築第四埠頭、該埠頭築港法、採用肯孫式。全工事費約六百萬圓。統體以長七百二十米。寬十米。洋灰所製之箱。墳沉海底。以作基礎。較從來以洋灰石墊底者。無論時間手緒與費用。均爲得策云。

歐洲運費低減

輪船之歐洲運費。於去年十月三十一日。經各公司同盟提高以來。貨物頓減。故今又自二十日起復還原價。以廣招徠。其率如下）

青碗豆	每噸	四〇先令
豆類	同	四〇先令
落花生帶皮	同	九〇先令
落花生無皮	同	四六先令
落花生油	同	八〇先令

代理行重頒行規

代理店聯合會。業將原訂行規。迭經開幹事會。重新改正。隨時增補。現已完善。於前日開幹事會。審查就緒。擬於日內再開全體會。逐條審查。一經通過。即向各代理家。重新頒發云。 光

海軍紀念祝賀會

本月二十七日。爲日本海軍紀念日。大連市役所等發起。定於是日午前十一時。在大和旅館。開一官民聯合大祝賀會。每人會費金一元云。 光

市場組合長會議

大連民政署公設市場 信濃町第一。山縣通第二。及小崗子沙河口四市場之組合長會議。已於二十五日午後一時。由山縣通第二市場事務所樓上開會。出席者民政署方面。藤井地方課長。鶴田商工係主任。市場方面有澤田第一。大多和第二。程小崗子。永井沙河口代理等。計共六名。所協議者。有左記三項。

第一 各市場均須保持正札。因現在各市場。雖有正札。皆爲中國商人破棄。誠堪遺憾。實與公設市場之權威有關。今後切實矯正。

第二 信濃町市場之肉商。賣價與市中一般肉商相同。不帶公設之意味。今後希望略減其價。

第三 各市場內今後一體整理。如食料店。及野菜店防害步道之自由等。則必絕對矯正。

此外關於公設市場之改善與向上。亦有所協議。至六時散會云。

宜減醫生診斷料

本埠中國居民。凡有死亡者。勿論大人小兒。必延請醫生檢驗。領取診斷書。始能由警署領取葬埋認可。乃醫生規例。每一診斷。即取手數料金二元五角。加以往來迎送醫生之馬車費。約共得三元有餘。貧寒家。不能擔任。往々將孩屍。私行拋棄。普通居民。亦甚感困難。咸謂活得起死不起焉。深望醫界。加以體恤。將診斷 手數料量予 裁減云。 光

擬設候客自動車

埠頭待合所門前。從來只有馬車人力車。在此候客。而自動車則付闕如。埠頭事務所。爲謀船客之便利計。此次擬備自動車。關於此節。已向大連自動車組合交涉。警察如能認可。今後必克實現云。

五星啤酒來行銷

委新泰洋行代理

北京雙合盛所製之啤酒汽水。品質優良。馳名於時。近爲推廣銷路。委託市內監部通之新泰洋行爲總代理。現已運到大宗。以備行銷云。

滿鐵學校長會議

中小校分期開會

滿鐵於六月一二兩日。由本社樓上。開沿線中等學校長會議。又自八日起至十三日之間。開小學校公學堂及補習學校長之會議云。

大連勸業博叢報

▲協贊會開理事會

大博協贊會。爲博覽會場。設備餘興各項問題。於昨日午後三時。在商業會議所樓上。開理事會。協議一切云。 光

▲華人方面談話會

協議勸誘出品方法

大連勸業博覽會。二十五日午後四時。招中國方面市議員。兩公議會長。三漢文報記者。在該事務所樓上開談話會。協商勸誘出品之方法。是日因杉野市長赴旅。故由山小數賀副會長主席。先述開會之趣旨畢。關於勸誘出品一節。張本政。張子仁。譚岐山。李文權。徐香圃諸氏。皆有意見發表。結局由小數賀副會長致辭云。得聆高談。獲益良多。今後尚希不吝賜教爲感。遂散會、時已六時過矣。遂至泰華樓赴招待宴。杯觥交錯。將十時始盡歡而散。

▲華商出品之冷淡

中國商工業者。尚未能盡情了解博覽會之功用。故出品不甚踴躍。大連全市至今報名者。僅有十餘家。且除南洋煙公司以外。全係經售之商品。並無當地之產物。殊屬冷淡之至。大與市民之體面有關。願吾華商急應覺悟。

▲滿鐵特設館決定

對於大連勸業博。滿鐵擬設特設館一節。已見前報。茲聞商工課。與各關係者協議下。又得安廣社長之認可。決定着手建築。工費約三萬五千圓。地點定在電氣遊園滑場附近之空地。建築課正在設計中云。

天氣豫報

廿七日 南東風陰

（大連前日溫氣） 最高 一六度八 最低 三度七

東途西抹

安得許旌陽爲財長乎

黃灣主人

財政總長李思浩。爲金法郎案之進款。業經如數支出。此外已無財源。又欲發行公債。亦因擔保問題。頗覺棘手。疊次召集科長會議。俱無辦法。李擬辭此職。然因接手無人。陷於進退維谷之勢。予謂今日財政。不從裁撤軍隊着手。無論何人。不敢入此漩渦。即善借外債如梁士詒曹汝霖。亦無能爲。不出數月。焦頭爛額。與李思浩無異。雖然。目下倘有許遜其人。出爲財長。決不仰屋而嗟。爲許前爲旌陽令時。點石成金。以是逋賦。我國各省。俱以石鋪道路。產石之多。可想而矣。如其一一點之化金。任意揮霍。無處匱乏。雖各軍閥再添徵一百五十師。亦可以按月發餉矣。

三星戲園 連環計 新電影

持此券者

讀者優待券

減價五成

五月二十七日

協茂盛綢緞莊維持信用定價劃一

特約販賣之廣告

本公司因取得滿鐵會社自皇姑屯至新民屯西白旗堡之撫順石炭及京奉全線之各種雜炭之特約販賣權 茲設先在奉天皇姑屯車站設立本公司採炭部又在新民同

本報社出售新式電報書

啓者我華商向用電碼多係據電報新編與電報新書四數字作一字之用不

經濟版

北滿木材輸出狀況

最近數年。東省鐵路運輸木材之數目如左。（單位　一萬布特）

年度	數目
一九二〇―一一年	五一
一九二一―一九二二年	七七
一九二二―一九二三年	一〇六
一九二三―一九二四	一六九

近年來採伐森林之面積雖有減少之勢。而東路運輸木材之數則反逐年增加。蓋一因南滿一帶木材缺乏。一因法日震災。需要既急且夥之關係也。一九二二年乃至一千九百二三年度東路運輸木材之數目。視其前年乃加三分之一。（即二百六十萬布特）一九二三年乃至一九二四年度則又視其前年度增加百分之六十四。（即六百六十萬布特）惟本年度因無往年之特別銷路。恐難再見增加。至本年度則一月以前運輸之數目僅爲四百七十萬布特而已。本年度之豫想運輸數。與去年運輸數各線別之比較如左。

本年度豫想數

線別	（單位百布特）	百分比
西部線	二、七	一六、一
哈爾濱管內線	二、五	一四、八
東部線	一〇、八	六四、三
南部線	〇、八	四、八
合計	一六、八	一〇〇〇

一九二三―一九二四年度

線別		
西部線	二、八	一六、六
哈爾濱管內線	二、〇	一一、八
東部線	一一、六	六八、六
南部線	〇、五	三、〇
合計	一六、九	一〇〇〇

僑鮮華工數

譯滿洲日日新聞。朝鮮境內華人勞動者逐年增加。去年中各道之人數如左。

京畿	三〇五九	忠北	七四
忠南	三九六	全北	四八六
全南	三七五	慶北	二八八
慶南	九七〇	黃海	三三七一
平南	二六〇七	平北	六〇一一
江原	三五五	咸南	五六五
咸北	二一七〇		

共計爲二萬零三百二十七名。此中許可之勞動者僅一千六百四十九名云。

震災與市況

●錢鈔受其大影響　●商品股票皆未動

銀鈔市價一星期來平穩無奇。幾可爲毫無變動。乃晴天霹靂。日本關西地震之電報傳來。標金忽暴落。二十五日前場竟落至二百七十二兩五。銀價則節節昂騰。大連錢法市場之安價爲一百二十八元四十五錢。期市安數爲四百九十九萬元。殊爲近來所稀見者也。初時一般商人皆料及本埠市況。不至受其若何影響。後因上海之市況動搖。始被激動其他商品與股票兩市場則未受其絲毫之影響云。

金融界消息

▲興銀小放款　大連興信銀行。已於本月十八日遷移於若狹町大宮組之舊址。內部整理已告一段落。現正從事小額放款。接濟市面。於行內設備保管庫。對於存貨者發行倉庫証券。融通錢法。至該行之底款大宗用款者。則由鮮銀接濟云。

▲新業刷新業務　西崗新業銀號。以豐富之資本而謹愼經營。故能於財界疲弊之中舉良好之成績也。現以滿銀支店之撤廢。已成西崗唯一之小洋本位金融機關。事業因之益盛。該總理閻之如氏爲便顧客。擬將內容大加刷新。以期事務之敏捷。並得某方面之諒解。供給多額之資金。以備融通殷實商號之錢法。畧盡金融機關之職責。

俄國財長之演說

（莫斯科發東方快信）財政委員長索可里尼科夫。于蘇維埃大會演說曰。現在國立銀行準備。現金之數爲二億四千萬盧布。但爲保持紙幣價格之鞏固。及於有事時謀國防之充實。則不得不增加金之出產。蘇維埃政權國際聯盟最近決議之意見。似趨於經濟封鎖。但亦無恐怖之必要。歐巴說無俄國之糧石與石油。將何以資其用耶。爲促進此生產之增加。最初宜與以稍高之利率。使由外國銀行供給資金。最後關于國民收入問題。則謂現在俄國國民一人之平均收入。爲歐洲窘窮乏國意大利之三分之一。縱有偉大的天然資源與勞力。其如貧不可支何。要之。俄國文化之程度爲世界之最低者云。

大連商況

（五月二十六日）

特產現貨

	最高	最低	所成數
○大豆混保品	六六〇	六六三〇	
麻袋品	六四三〇	六五〇	四〇車
○豆餅當地貨	一九五〇	一九三五	八〇〇〇枚
○豆油當地貨	一九一〇〇	一	五〇〇函
○高粱普通品	四二三〇	四〇〇〇	八〇車

▲大豆平穩勿作低　昨日

大豆若祗論買主方面。可謂尙未軟化也。誠如北城帮也。東洋派也。雖其間不無所見不同。但於買之一字。比較實爲多數。既比較爲多數。得毋足以表示未軟化歟。和其買主同未軟化。而其行市卻未續提。若夫近期開行六元三角七。而又六元三角五。不惟未續提。而反險乎低疲者。何也。船帮銷路遲滯一也。行市太高二也。蓋船帮交易僅成十餘車。其銷路誠遲滯矣。而期現皆在六元以外。其行誠誠高大矣。行市既已高大。銷路又復遲滯。則存副至此。實不能不起戒心。既起戒心。必至吐存。如是乎其實主在昨日。亦所以不弱也。實主既亦不弱。縱其買主未軟化。亦復何益。況其買主初雖未嘗軟化。迨觀實主咄咄逼人。亦未嘗不欲有所利用。故雖買不甚親。亦有遲遲不前之勢矣。好在來源尙稀。餅油仍快。以致買賣之間。雖如上述。行市低疲。仍不可得。不然欲其不變化。蓋已難矣。雖然。依非作低所可倖致也。顧如餅油之快。關係之優。無論矣。即按洋帮。當玆金票暴落之日。猶汲汲不失爲買。則大豆之得天獨厚。亦足以資證明。矧北帮心高。堆積極薄。豈僅訂副之實主在。即足以貽其累乎。而邊餅需要方正活動。大豆銷路。亦不必待船帮。至于船帮的銷路更未必即終如此也。然則看高作存。寧不足以引而自慰哉。雖疲亦無憂。平穩更何慮。苟無意與其事則已。不然愼勿作低目轉焉。

○大豆

限	開行	最高	最低	散行
五月末	六三六〇	六三七〇	六三四〇	六三六〇
六月末	六三三〇	六三三〇	六三九〇	六三〇〇
七月末	六三六〇	六三六〇	六三三〇	六三五〇
八月末	六三五〇	六三五〇	六三二〇	六三四〇
所成數	一三六車			

○後市

限	開行	最高	最低	散行
五月末	六三七〇	六三七〇	六三五〇	六三五〇
六月末	六三四〇	六三四〇	六三二〇	六三二〇
七月末	六三七〇	六三七〇	六三六〇	六三六〇
八月末	六三六〇	六三六〇	六三三〇	六三三〇
所成數	三六車			

▲豆餅尙不失爲快　金票

與豆餅。其漲落高低固往往有如影隨形。而不可須臾離者。然昨是今非。亦不足以語今日。蓋今非昔比用途已變。前之所謂舉足輕重。必聽今於洋帮者。今亦一變而皆推重於上海矣。上海邊餅銷路。既已積極活動。而彼此錢法。又皆雷同。故其購買之親疎。初無關乎金票之漲落。連日既迫於必需。自不能不買。買主既親。行市必快。是以其快也。不惟無金票之漲。且亦無關大豆之疲矣。然而豆餅之高低。詎謂華商無魔力哉。祇因上海銷路活動。南帮買主極親。當玆來源銳減。未免引人入勝。故洋帮至昨日。縱因金票之故。極嫌其高。而五中輾轉。亦不無動情。是以隱約欲伸手。亦頗愛存不置焉。不過苦於錢法不利不得爲所欲爲而已。至于作存之觀念。實亦未嘗多議也。南帮既已貪買於前。洋帮又欲作存於後。則其行市至此。雖已升提不少。而其繼高。亦未始不有希望。且在刻下。若論存副之大。更須首推洋帮。洋帮之於豆餅。實始終未忘作存者也。臨値金票暴落。尙不足以抑其志。將來金票反漲。更不難以隨其心。若夫金票跌落之虛。亦不難回領反顧。果爾則雙鋒齊下。其利可知矣。總之。寧存不空。可謂得其道矣。

○豆餅

期限	開行	最高	最低	散行
五月末	一九五	一九五	一九七	一九四
六月限	一九六五	一九六五	一九六	一九六五
七月限	一九七〇	一九七〇	一九七〇	一九七五
八月限	一九八〇	一九八〇	一九八〇	一九八五
所成數	一三六〇〇〇枚			

○後市

限	開行	最高	最低	散市
五月末	一九四	一九四	一九四	一九四
六月限	一九五	一九五	一九五	一九五
七月限	一九五	一九五	一九五	一九五
八月限	一九五	一九五	一九五	一九五
所成數	六九〇〇〇枚			

▲豆油仍看升提　昨日

豆油。論行市固不得謂爲快按。形勢實不得不看升親。誠如西洋銷路之大。實在買主之親。亦足以認爲厚望矣。而來源已枯。存底又薄。其不缺也。何賴。既缺則貴。更足以利賴矣。何況空副方欲求訂。買主愈見興盛。然則大勢之所趨。環境之所限。豈非日臻化境哉。環境既如此。奚必實行價漲。而後可謂之爲升提歟。行市縱未快。形勢實不得不看升提也。躍躍不知窮極。吾於豆油行市尤甚。有事不可不作高。不作高誠左也。

○豆油

限	開行	最高	最低	散行
五月末	一九三〇〇	一九三〇〇	一九三〇〇	一九三〇〇
六月限	一九三五〇	一九三五〇	一九三五〇	一九三五〇
七月限	一九三五〇	一九三五〇	一九三五〇	一九三五〇
八月限	一九〇〇〇			
所成數	一一〇〇函			

○後市

期限	開行	最高	最低	散行
五月末				
六月限	一九二〇	一九二〇	一九二五	
七月限	一九二〇	一九二〇	一九二五	
八月限	一六九五	一六九五	一六九五	
所成數	一〇六〇〇函			

▲高粱已歸平靜　昨日

高糧。按行市固已歸於平靜。而其優越之趨勢。實猶在焉。誠如存底之薄也。來源之少也。無論矣。即照青島買主之活動。風船銷路之穩續。不亦未失希望歟。環顧大勢所趨。實尙不失爲優越者也。不過一般人鑒於天津帮。仍汲汲未忘吐存。不無惕戒於中。故存副知足。對於實之一字。未免放鬆一步。實主既不居奇。買主自必惜價。是以趨勢優則誠優矣。而續提未能焉。雖其未能續提。仍非空副之福。吾望心低欲空者。暫勿輕舉妄動可也。不知或以爲然否。

○高粱

限	開行	最高	最低	散行
五月末	四〇三〇	四〇三〇	四〇〇〇	四〇三〇
六月末	三九二〇	三九七〇	三九二〇	三九三〇
七月末	三九〇〇	三九一〇	三九〇〇	三九〇〇
八月末	三八三〇	三八六〇	三八二〇	三八二〇
所成數	九三車			

○後場

限	開行	最高	最低	散行
五月末	三九五	三九五	三九三	
六月末	三八〇	三八〇	三八〇	
七月末	三八〇	三八〇	三八〇	
八月末				
所成數	三六車			

▲金票雖穩人情虛　昨日

金票。論行市固不可謂爲穩落。論人情仍不可不謂太虛。誠如前天行市。幾乎一落而出一千三百元以外。跌落誠可謂多而且鉅也。跌落既多矣。而尙遲遲不敢回頭。得毋人情之過歟。根據上海標金。雖亦較前低下。然亦不應落至此。不應落而落。既落而尙遲遲不回頭。脫非人情虛。曷克若斯哉。一聞東洋有變。固不免人情不安。一虛至此。實犯泰守。且回溯過去之事。更未始不可取法。追鑒既往。足警將來。何不悟一至於此耶。按照昨日既未續疲。固似未走極端。但尙沉沉未快。朱免令人疑惑。庸人自擾。徒招人怨。吾願當其事者。愼勿自遺伊戚可也。

（五月二十六日）

時間	金換銀	銀換小洋	小洋換金
八時	[illegible]	[illegible]	[illegible]
九時	[illegible]	[illegible]	[illegible]
十時	[illegible]	[illegible]	[illegible]
十一時	[illegible]	[illegible]	[illegible]
後一時	[illegible]	[illegible]	[illegible]
後二時半	[illegible]	[illegible]	[illegible]
後三時	[illegible]	[illegible]	[illegible]
所成數	[illegible]	[illegible]	[illegible]

先物早市　五月二十七日

▲棉絲已轉爲穩硬　昨日

棉絲。按照扇面洋線價成三百七元。雖不足謂多提大快。然去低落之道可謂益遠。蓋照三百〇七元。實乎穩之中。寓升提也。既於平穩之中寓升提。自然不利乎作低。吾謂不可作低。作低誠犯大忌也。然而按諸北城銷路之活動。營口行市之升提。本埠棉絲之貫。原不應自今日。而其運轉時來。固有日矣。況又來源無多。堆積極薄也哉。但既苦於金票高低無把握。而又得於交易須現錢。故相戒不敢前來。買主所以獨少。買主既少。應快何由。故而遲至昨日。僅於平穩之中寓升提。而多快大提。倘渉乎其難矣。雖然東方既白。曙光實近。彼久存未得志者。似不難有希望焉。

上海標金　倫敦銀塊　正金爲替　（五月二十七日　六月十三日）

開行　最高　最低　散行　所成數　[illegible]

經濟雜觀

▲罷工！罷工！罷工！宇宙一片罷工聲。上海罷工。青島罷工。上海又罷工。罷工！罷工！罷工！響鄉所及。各地罷工。即以不開化之東三省論。在第一次上海罷工時。奉天一部分工人曾起而響應。日昨鐵嶺磚廠之工人又事爭攪。在工人之眼中認罷工爲一完全之武器。如罷工無不解決者。在資本家則以爲遍地工人。去舊倘可換新。各出極端。故有罷工之事。設爲資本家者能於平素待之以道。恩威並施。爲工人者能體量經營事業之難。知罷工之損失。則問題自無。不然雖工人不敎罷工。勢所迫亦不得不罷工。資本家雖不敎開除。勢所迫亦不得不開除矣。

廣告

精米用石粉、白粉、青粉等在庫豐富
杉松杆子價格低廉
大連市加賀町五五　大正洋行　電話六五六七番

美感防毒　最新保險套
○男子用保險套○用時不致破損並能防禦淋毒梅毒增加美感○特價一打一圓六角○特製三打一圓二角○三形保險套一打二元五角半打一元○變角○陽萎等症用之能滿足○婦人保險套○行經時交媾能防淋梅毒之侵入並增美感　一個七角　二個一元三角　子宮
保溫器裝注溫水插入膣內溫暖子宮○感美快且患子宮病者用之即能治愈○具三元○以上皆無二之珍品○一日到即寄○講者從速送費均係三角○信郵票裝入信內亦可但外加一成○本品者皆弊社特製之新發賣品
東京市京橋區西紺屋町　三光社橡皮製品部

聲明作廢
本公司第六千九百零八號大單所保魏雲亭房屋二千元已於五月十八號退保又此單經遺失合併聲明作廢
福安保險公司啓

資本金三千萬圓
辦理一般銀行業務及大連市金庫事務
大連市伊勢町六十九番地
株式會社　滿洲銀行
振替貯金大連三三〇番

支店地
大連市山縣通　同小崗子　沙河口　金州、普蘭店、貔子窩、瓦房店、鞍山、奉天小西關、撫順、本溪湖、安東縣、安東縣興隆街、新民府、鐵嶺、公主嶺、長春、吉林、列日要外本朝鮮滿洲各樞要地均有匯兌處

西崗　俳優宿舍廣告
梆子　西皮　二簧　時調　大鼓　改良　戲詞　逐意　點唱
黃福仙　盧小翠　王金寶　盧翠鳳　李小春　李小順
盧銀鳳　劉鳳寶　劉蓮舫　劉巧菱　黃小喜　劉小蓮　薛小鳳
本宿舍自創辦以來載蒙市面往來感激現本所房接連寬闊不惜京津芝罘頭等上所列歌妓等色藝雙佳待客竹管絃樓臺台諸君大駕光臨一番繁盛也小崗子街十二電話五二七三

啓者本報巴彥縣興隆鎮現改委曹世德爲代派經理凡關於派報及登廣告等事均與曹君接洽可也此佈
本報巴彥興隆鎮代派易人

敬啓者本報泰來縣支局現已改委薛民王恩普君爲經理此後訂報及刊登廣告者均向薛王君接洽可也特此聲明
本報泰來縣支居啓事

大阪商船定期行輪
神戶經由沙市達高麗行
○門司神戶大阪行
○哈爾濱丸　五月三十日
○貝加爾丸　六月六日
○亞米利加丸　五月廿六日
○香港丸　六月二日
上海福州基隆高雄行
○福建丸　六月十一日
○盛京丸　六月二十三日
○湖北丸　定期檢查
●二十六共同丸　六月二日
大阪商船大連支店　代表電話四一三七番

大阪商船屬托轉辦貨客事宜
國際運輸會社
大連山縣通　電話三一五一番
第二站運貨代辦所　電話四八〇二番
左記各出張所對於船車送運之貨物均有發貨單
◎支店　奉天、長春
◎出張所　營口、鐵嶺、開原、四平街、公主嶺、哈爾濱

日本郵船定期行輪
歐洲行
○松本丸　六月廿六日　漢堡行
○但馬丸　六月二日　李浦行
米國行
○富山丸　六月十三日　沙市行
○高岡丸　六月十六日　紐育行
近海郵船會社定期行輪
長崎、神戶、大阪行
○竹島丸　五月卅日
橫濱行
○淡路丸　五月廿七日
○高砂丸　六月五日
○相模丸　六月十二日
牛莊行
○竹島丸　六月十五日
天津牛莊行
○相模丸　六月四日
○高砂丸　五月廿八日
○淡路丸　六月十四日
○勝浦丸　○臨時船
朝鮮郵船會社定期行輪
○青島、仁川、鎭南浦行、
○會寧丸　六月九日
鹿兒島、仁川、長崎行
以上各船因天候及其他事宜時行改期
大連市山縣通
日本郵船大連支店
近海郵船會社大連代理店　電話三七三九番　七八四六番
日本郵船代理店代表辦理貨客事宜者
大連市監部通　丸二商會　電話四二六四　五八八八番

大連汽船定期行輪
天津行
●天津丸　五月三十日　后十時
○濟通丸　五月二十八日　后八時
上海行
○天潮丸　五月廿六日　正午
●青島丸　五月卅一日　正午
○西京丸　六月一日　正午
○長平丸
系崎阪神行
●長順丸　六月二日
安東行
○濟通丸　六月五日　午後三時
龍口行
●龍口丸
○龍平丸　五月廿七日　午后七時
大連市山縣通
大連汽船株式會社　代表電話四一八五番
五麥橋監部通　丸二商會　電話四二六四　八八八番

政記公司定期行輪
○廣利　五月二十九日　青島
○得利　五月廿九日　秦皇島
○有利　五月廿六日　安東
○永利　五月二十七日　芝罘
○成利　六月一日　上海
○犬島丸　五月廿四日　青島
○嘉利
○英利　五月廿七日　香港
○華安　五月三十日　興化
大連市監部通　政記輪船公司　代表電話四二四一五

田中賬房定期行輪
○北海　五月　日　天津
○海壽號　五月廿八日　芝罘　威海
○利通號　五月卅一日　芝罘　仁川
○犬島丸　五月廿四日　青島
○富士丸　五月二十四日　上海
大連市加賀町　田中賬房　代表電話六一一　一八七番

阿波共同定期行輪
○第十六共同丸　五月三十一日
○二十一共同丸　五月廿九日　仁川
○二十二共同丸　二十九日　鎭南浦
大連山縣通七十一號地
本社代辦山東鐵路及朝鮮鐵道連絡貨運轉一切事務
阿波共同汽船會社　電話五〇九一　六八〇一番

三井洋行定期行輪
開往北美沙得爾（經由神戶橫濱）
○蓬萊山丸　五月　日　同
○赤城山丸　六月十一日　同
波多蘭運貨事宜亦可辦理
其他一切請賜詢問
大連市山縣通
三井物產船舶部
兼辦貨客事宜　代表電話五〇八五番
宮崎商會　電話五九二二番

信業公司定期行輪
○和平號　五月廿八日　芝罘　上海
○合豐　六月二日　上海行
○東興　五月十五日　蕪湖行
○英正丸　五月三十日　上海行
○得利　五月廿九日　上海行
○元大　五月　日　漢口
經售南滿四等火車票
大連市山縣通　信業分公司　電話長三〇二六番

肇興公司定期行輪
○榮興　五月　日　龍口行
○同安　五月廿七日　青島行
○和興　五月三十　龍口行
○北泰　五月廿五日　上海行
○北華　五月　日　上海行
○華豐　五月廿五日　龍口行
○肇興　五月二十六日　上海行
○北昌　五月三十一日　上海行
○蘊泰　五月廿七日　上海行
大連市山縣通一二五番地
肇興輪船分公司　長電話五八七三

鐵路時間（西行）（東行）　東清鐵路　[illegible]

東三省新聞

奉天

上將軍電陳中央
請向俄使提出交涉　以保國權而維路政

東省鐵路局長伊瓦諾夫擅發四月九日取締路員之命令未經正式手續殊屬擅權越分已引起全路人員之沸議與中國理事之反對竟因之進入於國際交涉之列而俄人方面尙不知自省似一味蠻狡茲據外交界消息張上將軍以此事與國家之主權東路辦事之職權上均有重大之關係故於日昨特據情專電政府大致謂凡東路之行政無論事之巨細均須經理事會同意通過方爲有效　而伊瓦諾夫　所發四九之路員國籍令未交會核議擅自宣布實屬侵越權限迨經華理事反對尙不知自反而俄領並登報發函無理質問且加以侮辱殊屬不合雖經鮑督辦通電聲明俄人仍持强橫此事於國家之主權東路政權均未便稍容請向俄使加拉罕提出質問嚴重交涉其理由安在毋稍遷就再有俄使反對洮齊路一事更屬無理之至夫修路爲我國之內政無論何國無干涉之理亦請據理反駁以免開外人干政之漸云

上將軍注重路政
召集各路局長　會議整頓辦法

張上將軍對於路政甚爲注重以東三省各鐵路因時局之影響無暇顧及以致積弊甚深當此整頓庶政之際路務亦亟宜認眞淸理嚴除弊端除京奉路之宿弊已經查明將舞弊人員分別淘汰更換局長外其他各路亦應卽時着手整理以收交通上之實效而重路政故召集中東路理事長呂榮寰監督楊卓京奉路局長常蔭槐四洮路局長盧景貴吉長路局長魏英武等均於二十二日相繼來奉二十三日赴上將軍署省公署報到奉上將軍命令由二十四日起卽在省公署後大樓開路政會議會期每日下午一鐘起至三鐘止所議之問題聞大致（一）淘汰不職之人員（二）淸查各路出入之款項（三）調查每日所運之乘客與貨物（四）淸查客貨票照單據是否相符（五）稽核路員辦事之成績與任差之年限（六）淸查各路之車頭與車輛此外尙有若干細目未能得悉至所議如何整頓之辦法俟偵明再爲續誌云

派員調查司法署

奉天高等審檢廳單趙兩廳長以各縣司法公署章制大加改革各審判官推事等亦已分別調換未悉近來各該署辦公理案有無積壓服務人員有無疏惰頃特派廳內王檢官及劉康兩書記官於二十五日分赴各縣詳細調查以明眞相而重司法云

電車線修築石路

市電車第一期各段幹線基路業已鋪平用石子亦已運齊當由二十四日起先由西門小西門兩段改築石路加緊工作該段三四日內卽可竣工至其他各段亦限於半個月內全部築成云

省會警察廳例會

省會警察廳陶廳長於二十五日午前九時半召集各區署民巡長淸潔助理員等開例會聞係討論派警入教練所補習各署長警研究日語及變更長警勤務時間改定淸潔辦法等項午後一時半散會

中法行將行開辦

奉天中法實業銀行總行內部問題停辦數載茲聞該行已手基礎鞏固故奉天分行有於七月中旬正式開辦之消息現正極力籌備一切

實業廳造林預算

云奉天實業廳張廳長呈准省長籌備培植東邊森林以興大利已誌前報茲聞各段林區業已劃定至造林當年預算擬爲二十萬元已詳細列表呈報省署鑒核云

張督辦籌備晉京

東北邊防督辦張作霖氏因段執政擬討論要政奐安時局一再電促蒞京與會張氏爲國心重愛民情事早已覆電尅期蒞止故日來其屬下隨員等均積極籌備以便屆命出發云

漢鏡湖講演誌盛

滬上青年會科學部幹事漢鏡湖氏前爲發明科學擬在奉講演嗣因長春哈哈埠等處敦請過急未克蒞止日來業將吉江兩省各通都巨埠喧講殆遍於昨抵奉省垣青年會敦請於月之二十三日午後四時至東總禮拜堂講演各種各學歷二小時之久洋洋數千言尾々（女旁）動聽聞計前往聽講者約二千餘人無不手舞足蹈常贊不置云

設立艦隊指揮處

張雨亭督辦爲統一海防事權計特令航警處長沈鴻烈氏籌設東北艦隊海防總指揮處以資統攝刻沈氏已組織就緒並於省垣大北關大井胡同設立駐省辦公處以便辦理要務云

奉海路延攬人材

奉海路總辦王鏡寰氏爲秉承當局意旨積極進行以致該路人材異常缺乏王氏恐悞要政不敢有違凡有鐵路技能者均積極延入協促進行故日來應聘蒞止者大有人在約不久卽當開工建設云

蓋平添設法分庭

高等審檢單趙兩廳長因當局注重司法以致不敢輕忽對於改進之措施積極進行奉屬各縣訴訟案件繁夥者不設分庭卽設司法公署派委專員負責一切頃據蓋平縣訟案煩繁雖有司法公署而人員較少恒有積壓之虞擬設分庭以專責成日昨已請准省長備案刻已派員前往籌設矣

遼源

重信用以廣招徠

遼源南街通商公司代理旗昌行歐平水火保險事宜自經委託以來信用昭著各商家莫不贊成茲有東街福順合雜貨舖業經保險突於四月二十九號時竟兆焚如當經救滅共損失煙葉雜貨共值三百元之譜經該公司調查屬實如數賠償其不失信用如斯有欲保房產貨物等險者其速來勿悞

營口

任皮襖有斷袖癖

營口市內跑縴紀者之爲人多是商界改業佔其大多數以爲多得金錢茲有一跑縴紀 者（姑隱其名外 號任皮襖）素有斷袖之癖與某跑堂少年有曖昧甚重於是帶其上街學習跑縴紀若輩等之行爲眞乃人類中之少有皆爲同行所不齒云

賈蔭軒請求維持

本埠窪坑甸大豬圈一帶三等娼窰現奉廳諭指定爲二等妓捐地點以致各娼窰營業冷落遷移者甚夥茲有該處房主賈蔭軒者昨在警廳稟請仍照三等納二等妓捐以免損央而維房產未悉能批准否

加捐風潮已平息

本埠海關因加征航路出進口粮捐以致各糧船龍市停駛多日迭經海關當軸傳知各粮船曉以大義因加糧捐爲補助修上下游遼河用迫不得已而行聞各糧船業已諒解照常往來運糧云

池隊長回胡蘆島

東三省航警學校隊長池步雲君于上月間奉令來營招募航警學兵兩級現已招齊試驗竣事定於明後日帶同新生回胡蘆島肄業云

海城

陸軍學生行敲詐

邑北湯爾河白某勾結級中縣人孫振武係東北陸軍步兵第十團一營附官軍士教導隊畢業生在八鄉一帶以要谷草爲名詐財若干被該區林巡官訪查明白卽在中所屯將二犯捕獲送城懲辦矣

開原

全所長晉省預誌

前開原縣警甲所長全子瑋氏歷任軍警要差功績照著自去歲卸職里門旋以宿疾復作有日故未能晉省面謁當道幸經醫調護已告全愈俗務亦陸續完事茲聞該前所長有不日晉省謁見警務處于處長力述交卸後一切事務以待差委云云

劉景賢醫術可嘉

開原南街瑞林醫社醫生劉景賢者年少穩重精通岐黃大有妙手回春之概誠非食利忘義之庸醫所可同日語也茲以兩街泰東日報分社主任喬茂搢夫人患有宿疾呻吟床蓐已云多日屢藥罔效嗣經劉景賢醫生施藥數劑則其沉疴霍然全釋若該醫醫病神速堪爲醫林之傑者也

師中體育會誌盛

本月二十三日開原縣立師中學校舉行第四次體育會當由該校函邀各界首領到會參觀斯日八時三十分鐘振鈴開會首由體育會會長高旭東宣讀畢升旗同唱國歌開始運動諸生抖擻精神爭先恐後各思奪得錦標歸十二時休息三十分鐘下午一時次第開會迨至四時方行閉會而觀者莫不謂該校學生青年有爲師長教育得法云

這醫生大吹牛皮

諺云叫雀不能肥其言也益信日昨記者在本城鐘樓見有一文理不通之廣告其詞無非自誇其醫病之本領耳其下文詳註開原西街實生堂醫生黃品三謹啓然實生堂不過二文錢之一小藥舖損德堂也黃品三又何人也僅讀過幾篇湯頭歌之一庸醫對於學理尙不明瞭復謂深明醫術試問孰能信乎未免令好事者笑掉門牙耶

蕭知事晉省過開

西豐縣知事蕭玉泉氏自到差年餘對於應盡職務不遺餘力茲聞該氏有要務必須接見王省長請示一切故於十九日帶同隨員二名乏滿鐵南行列車去矣

孫家台

榮慶長吝滿於室

本驛代理店榮慶長設立數載營業興常發展因該號經理石瑞廷王錫三運籌有道富有商務良謀信用昭著以致該號日益擴張刻因客人尤多房舍不敷故又另行添蓋房間以爲招待客商之便利焉

盜犯伏法之昨聞

縣公署於去歲年杪時有西鎭慶雲堡警察三區送獲强盜李實財一名年二十三歲係城西賀家屯人因素無正業久慣爲匪去冬搶掠和順屯並有姦淫婦女等情送縣屢次審訊狡不認供前又經文知事提訊因證據確鑿已行伏首認供立卽呈請省令於昨上午十時奉到核准覆文遂將該犯由看守所提出驗明正身派隊押護南門外刑場惟該犯死已臨頭沿道尙偎偎而談毫無懼色至殺場自己指叫明路隨飲彈丸而誅觀者無不以該犯罪惡貫盈云

八面城

好雨頻降之豐兆

語云春雨貴如油農人時懼其缺我邑今春自播種以始直到夏初獨邀天眷五日一風十日一雨不但小麥苗旺收成可望而其諸般稼苗無不勃然興之豐年預兆農皆喜慶云

兩會長宜速就任

埠商務分會今年又屆改選會長之之期早經如法選定同昌源財東吳兆豐爲正會長利發泰副執事張顯庭爲副會長但今多日均未接任視事殊成疑問到底不知兩君有何違意之處也按此美差尙有求之而不獲得者乃吳張二君何不諒解之甚也毆夫

勸誤

二十三日敝稿農心不如商心齊內原稿商會改定秫米爲三元誤寫爲二元八仰請改正是荷

東寧

王所長蒞東接篆

縣警察所長（王靑吉）（字萍瑞）係奉天錦縣人民原在本地面充當警差有年尙武樞佳老誠持重久蒙上峰嘉許擢升東寧縣縣所長於是月十八號蒞渴次日十九號到所接篆視事所帶隨員威武已極諒接篆後必有一番振刷精神矣

應時雨降之預兆

本邑自歲亢旱一年五穀少登僅至半數而已入春以來雨雪未降天氣亢旱如舊農民非常焦灼糧米昂貴已達極點鄉間十室九缺食糧又兼乏雨地土乾燥不能播種地營潛散他往三分之一不料於是月念七號天卽陰雲密佈小雨紛紛連降兩晝夜至念九號方止天尙未晴一時山青地綠樹木鮮妍洵可謂應時之好雨據老農所言此雨不但與春麥相當卽與播種五谷亦頗適宜實有豐年之預兆耶

唐中保鶩媳再誌

本邑住戶唐中保之妻滕氏鈕鶩兒媳穆氏屢誌報端此案經王縣長判斷未果迄今亦抄兩月街市紛紛議論其說不一傳來風聲該唐某意欲返詞控告其子用鈕鬻鶩不知王監督能否照准該王氏兩袖淸風斷案如神決不能悞聽一面之詞耶

莊河

高陽寺開演大戲

自來首重者民食難堪者民力披星戴月寢不安席食不甘味恨不能爲苗助長僅謀糊口而已我莊境連年歉收薪桂米珠小民幾有流離之慘狀新任監督蒞任以來對於民食正在設法籌助不憶本境三區分所高陽寺界於古四月二十八日該村住民貧不忘樂邀請名伶設台演劇既費金錢又碍農事時當飢饉之候該區首領應加禁令當此民食艱難我境籌助不遑望勿作此殃民之舉而厚望焉

蓋平

商務會式宴佳賓

本邑商會正會長徐幼笙副會長李蔭棠二氏現爲聯絡各界勾通感情起見定於二十三四兩日下午三時許在會內特備盛筵宴請中外官紳及警學商農各界並各局處會所首領與地方團體重要份子等約共八十餘人一時車水馬龍觥交籌錯頗極其盛云

省師範附設夜校

省立三師校長趙誠恕氏及該校各級校友會職員等現以普及教育先以提倡社會教育爲入手而提倡社會教育尤以使家貧或年長失學之男女得有求學之機會爲重要經衆議定卽在校內附設一平民夜校由會內各職員等担任教授每日由下午四時至七時止授以國文習字算珠算修身等日用生活必需之知識凡在十歲以上四十歲以下之失學男女均可入校現已歷學多日學生達四十餘人有志求學者切勿失此機會可也

肇東

野鴛鴦雙雙飛去

肇東縣前警察所長郭松山綽號軸子目不識丁天然混蛋去歲八月間到差卽大勢吹牛謂與某要人換譜與某首領相契於是陡起貪心刮盡地皮而重烙楇卽勒索百有餘萬販運軍火得款不任少數最後伊又販運大宗自來得被長春戒嚴司令部捕獲竟被沒收郭軸子違法殃民刮勒太甚被地方人民告當正在省令肇東縣查覆之際伊之嫡妻同情人候萬發忽而潛逃該候萬發還是軸子乾兒子乾母乾子去過甜蜜鄉度那美滿姻緣之歲月並捲去郭軸子刮地之款三十七萬吊喉喉這或者是郭軸子勒贓敗家之報復也

哈所長接任視事

肇東警察所長郭松山違法運槍勒贓百餘萬吊被地方人民告發已竟撤革遺缺委哈玉宣接充郭松山於交卸前兩點鐘時尙逮捕告伊之原告人大加汚辱並欲殺害凶橫情狀較胡匪尤甚這混小子竟敢以國家警察公權報復私人仇恐蠅蠅狗街之行爲可爲官乎可爲匪乎眞丟他媽的娘家人

懷德

欒所長檢閱警甲

懷德縣警甲所長欒守三君自任職以來頗爲認眞整頓警甲不遺餘力於月十八日親帶警兵十數名前往所屬黑林鎭朝陽坡鎭秦家屯鎭陽大城鎭等處各區甲所一律點査如有警官士兵等不遵警章者當卽嚴加懲辦決不寬容若欒君者可謂辦理警務有方云云

這巡差魚肉鄉民

縣邑稅捐徵收總局局長李秀東氏爲徵收國稅起見歷年春間由稅捐總局專派巡差淸査牛馬補徵一次忽於近日以來有縣境鄉民烏某等來城在某飯館談說現有巡差黑某仗其姐丈之勢力介紹在該局充當巡差嗣經李局長月前派赴外鄉淸查牛馬補徵而黑某大有任意索勒鄉民之說是否屬實容訪再誌

大宗烟土之運來

懷邑本街住戶張姓等十餘家均係跑山行爲生於前月間赴錦縣一帶出售皮張貨物忽於日前返懷據其同人傳說隨貨物內暗中運來大宗煙土若干尙不知確否容訪再錄

旅順

六月八日招魂祭

定於來月八日午前十時爲白玉山納骨寺日本陸海軍招魂祭日市役所前日開臨時會議中日方面各團體預備籌辦中日各樣雜耍玩藝爲奉祝招魂紀念日之餘興至期本埠定有一番熱鬧之景況云前誌報端來月十日招魂祭者誤也

兩妓女同服毒物
一則已經斃命　一則生死未明

旅順市上溝十年町管內窰子街內於五月二十三日夜晩發現兩妓女自殺同服毒物一爲十八號窰內搭住妓女周愛實不知所因何故被周某領家將愛寳辱罵一頓因此誓不欲生私自呑服阿片大煙不知多少翌日毒物發作當送十字病院去灌救醫治二爲旅順市東町二十號馬玉山窰子內搭住妓女由桂實年方二十三歲直隸保定府淸苑縣人民前在七號搭住自去年入二十號搭夥身有外債利息錢六七百元近因本埠皮肉生涯甚行蕭條該妓女每日探花者少生活維艱又受馬氏鴇子虐待逼迫之苦有耳皆聞該妓女理想於五月二十三日午前由桂實在屋內私有呑服淸火合燒酒若干翌日毒性發作時 馬鴇子方知 桂實服毒卽赴關東病院去醫治救濩及回來將記者探聞馬氏鴇子自說該妓女未有性命之憂略誌前報至二十四日午後五時許毒性暴發嗚呼斃命矣旁觀者人人宜揚此鴇子白眼看待該妓女服毒而死慘無人道圍觀者無不酸鼻

留學生卒業歸國

營城子會雙台溝喬傳鈞青年有爲品學兼優自民國十年春季赴日本東京商業學校留學四年自今年四月間喬傳鈞商業卒業由日本東京國京云

三岔河

修工者大見起色

本站爲著糧之區自開辦以來糧石非常雲集街市日見發達營商者近悅遠來遐邇從蹤以致臨街房屋每間現洋一百五六十塊有奇有地基者以爲奇貨可居均各爭先恐後從春至秋修起一百餘座今春益見增修從冰雪融化卽行動工至今修有一百五十餘所之譜今尙在修造之際後益不可限量聞該站有領放地號若干勢必修造大有蒸蒸日上之概云

程汝川熱心教育

本站國民學校教員程汝川君品端學粹老成幹練作事謹愼對於學務非常熱心盡力提倡不遺餘加今春因倡辦學務認眞一點致觸某私塾塾師暗裝黑信誣揑種種情形雖時逕渭難分諺云九扇難掩一實終得水落而石出也現在監修校舍苦心經營今歲一班學齡已達四十餘人學齡父兄均甚嘉許若非熱心而能若是歟

畢雲彩果遂心願

畢雲彩逼嫂出嫁已記本報其嫂被逼出嫁後心中鬱憤實難忍受求人作報單以洩餘恨覓得原單如左

畢雲彩眞混蛋將我逼走遂你愿落得田產價値十幾萬合該你任意揮霍吸鴉片警區知犯煙案官帖猶得化幾萬因爲你錢財來的不明善你要是不昧天良文明漢待你嫂子好照看不看活的死的也不着托孤之言猶在耳半途而廢把心變手足情分他不戀無緣無故把心變這回我走遂你愿身價錢一文無取你甘愿無非爲的田產這回足了你的平生愿這點產業任意玩三更不眠自思斷良心喪盡天眼見人面獸心誰能那你當好人看待你財產淨絕方顯你是眞渾蛋

下流妓女亦可恥

本站東澡堂後邊老妻家後院劉大頭妓館（綽號劉 大頭掌 班的花名未詳）該妓年及登瀛貌僅中姿其性情庸愚品格下流日夜所接之客半多從舘茶壺（花界人稱爲茶壺套子）冶遊者門前接踵不恥與之爲伍三岔河妓館紛紛非止一頭一處奈何下流妓女門前若是樂歡遊於名譽人格大有愧慚與茶壺套子爲伍自願甘居下流歟

新民

通令修道便交通

警察所長以本邑街交通不便歷年每至夏令雨水連綿之際來往運貨大車及行路之人均爲泥濘所阻今特通令各商號修理整齊特派警兵監理令各商舖按戶墊欵惟有京奉車站馬路街兩旁水溝均被沙泥閉塞全然修好各舖均爲願從出欵各號分一五七等田歟時下業已動工云

警察所考取醫生

本邑警察所長蒞職以來對於地方頗爲熱心造福爲注重人民生命起見通令各藥舖行醫者速爲來縣警所考取前有未考者不准自由行醫違者罰辦於昨各醫士來警所考取有未取者不准行醫其已經取仲之前十名內科俊等如下彭喜王子珍武振芳祝玉楙紀文振陳文信王應魁白雪樓龔惠民于靑蓮下餘二十名未詳當時發給行醫任狀云

金州

王會長欺壓鄉民
有地不敢耕會長勢如天

管內岔山會長王汝楫居差久故狡黠依勢欺人爲其慣技同〻高麗城子南山屯住戶邱玉明者懦弱而務農原有祖遺地二畝典與同村甲長之邵玉敏耕種惟典價低廉吃虧非少故於客秋本諸錢到回贖之成約要求贖地然貪心不足之邵玉敏則霸不放贖王明無奈遂論理於會長詎會長早已受玉敏之運動不問是非曲直一味蠻辭恫嚇至不放贖理由則一字未曾言及玉明稍欲分辯卽喝令夫役推出門外橫蠻不法令人忍無可忍故邵玉明現在大連地方法院起訴又同村邵玉磐兄弟一人共有祖遺山地二段執有地契分書並經土地調査部査明屬實多年以來耕種爲業乃上月某日正播種時忽王會長派來壯丁若干名前往阻制並蔫馬巡補隨去以畏之際言若不分割二分之一與邵王敏卽時靈爲官地邵儆而退致該地至今尙未種播農誤於時民何以生恐如虎之苛政亦無猛若斯者究竟會長何爲而設願以質之當局

普蘭店

警官因功之膺賞
昨年十二月七日劉捕巨匪　張作田王雲峯之最出力者

本埠豐榮街九八番戶潛伏之匪徒張作田者其妻田氏昨年十二月中被其匪首王雲峯派人謀殺當時本埠支署刑事巡查富岡彌直同巡捕洪文彬牟金財冷富陽四君於同月七日由大連伏見台將匪首王雲峯射殺並逮捕匪徒數名當時既詳誌本報矣該四君之勇敢勞績誠不可沒故關東廳於日前五月二十二日對於有功之人員各發與賞金及獎狀於二十四日經本署當局按名給與計富岡彌直金四十元洪文彬三十元牟金財三十元冷富陽三十元春木淺治郎十元也云

山東通信

▲各界淸查財政會

（濟南）龔積柄素預征井息借各欵搜括敲剝者已達數百萬元之鉅而本省軍政教育各費近更積欠纍々多無着落本省各界現聞龔氏正在預備下台後滿載而歸將以一走了之倘不與以徹底查核誠恐山東財政無形中受莫大之損失且將盡入其私囊日前遂聯合各法團組織淸查財政會以便向龔氏帳等情已略誌各報昨十七日下午假省教育會開成立大會各界到會者有省議會商會農會地方自治促進會各界聯合會各界講演會及報界多人三點開會公推朱丕猷君主席宣布開會宗旨略謂本省自龔積柄接任財長以來百端搜括將魯民之脂膏吸收殆盡吾魯人士若再不過問一任其囊括而去龔氏個人享福全省人民痛苦無日矣故吾人爲救濟本省財政起見組 織財政淸 查會以便切實查核年來財政狀況以資公開而淸積弊今日本會成立各界到會者竟如是踴躍足徵魯人痛恨貪吏同此心理云云報告畢當卽討論簡章十二條付表決通過繼由到會者用無記名單記投票法票舉委員結果丁春甫于濬舟牟勵岑鄭汝卿孫伯堂劉景伯言田太炎趙東巘牛挹卿郭煦初王次元莊士一馮宴樓劉在勤李愼五等十七人當選爲委員幷由各委員公丁春甫君爲委員長當場約定以後推每日下午在教育會開委員會議一次隨時研究辦法積極推行時至五鐘始行散會然龔氏經此番澈查將黑幕揭開魯人必有以處之也

▲無奇不有之騙術

（靑島）前者英國捲煙公司因在靑島設立製煙廠特於去年呈准官廳在東鎭擇地建築刻因工程完竣不日開工擬招護勇若干以資保護各節久已昭人耳目不料突有無賴王某名玉山者以久住台東深悉其情遂陡生詐騙詭計藉該工廠募勇之機不知在某洋飯店檢有英文飯條一紙卽持赴各處詐稱伊係該工廠特派募兵委員昨日發給委任幷言該勇月薪優厚每月總有十六元至二十元希望年節還有花紅但每人須得保證金五十元及殷實鋪保二家等語詎知値此人滿爲患生活高貴之際此言以出易動人耳昨有久住西嶺之閑員丁某周某等正在謀事如渴之際以聞此言卽將王某邀至伊家百般招待要求維持幷先借伊大洋五十元爲證不料該王某去後卽杳如黃鶴永不復返及王某等自己赴東鎭該工廠詢問時據該廠人云招兵誠有之但爲期尙早尙無定期及詢王某其人該廠幷不知識伊等始知受騙刻正四出尋覓王某預備送警懲治云噫如王某者可謂詐騙之尤者矣

▲美艦來烟之確期

（煙台）美艦來煙消息屢誌各報頃聞上海美海軍提督眷屬前日來煙據云提督艦廿七號下午或次晨卽可來煙下月兩號來魚雷八艘十五號來新式潛水艇十三艘皆較去年來煙之潛水艇大數倍每艇有軍人百餘名其餘軍艦共來五十餘艘日前由上海回國之魚雷艦六艘復由美國開來新式魚雷艦六艘云云

▲政界中之小變動

（濟南）膠東道尹一席懸多日張督辦與龔省長會保莒縣知事周仁壽一節已誌各報昨聞周知事奉電來省業已多日下榻於商埠中西旅館先後分別晉謁督省兩長當卽告以調充膠東道尹業已會保可靜候中央命令周知事聞命之下異常感激但遷延數日中央迄未命令發表亦未有覆電到東張督辦以道尹職責繁鉅且膠東與日人越海捕魚　交涉吃緊遂　決定先由督省兩長會委再電促中央命令發表該項委任業於前日發出所遺莒縣一缺省署牌示博山縣知事田立勳調署遺遺博山縣知事一缺省署牌示周知事之子周理傳署理周知事接委後定先回莒縣辦理交代再赴膠東新任幷定於日內出省又昨據政界消息務處長兼警察廳長苑尙品已提署呈請開去本兼各職省署已有允准之意繼任人選以江蘇銅山縣知事賈桂瑩爲最有希望賈爲掖縣人或謂將發表某省爲東三省人云　又張督辦設立之山東財政整理處昨聞該處總辦李桂芳呈准改名爲山東織及簡財政整理局至於該局組章已由省署擬交但李總辦認爲尙待修改至於組織一節李氏擬分第一稅總務第二科稽核第三科編制其地址正在尋覓中外傳已決定在樂源書院（第一師範）尙非事實云云

▲膠濟路拆賣橋梁

（靑島）據官廳消息京綏鐵路以路款支絀所有沿線橋梁殘毀者頗居其半危險時出客旅抱驚雖已呈請交部辦購材料而政費困難勢同畫餠適膠濟路李靑莊橋梁翻修所折下之各項材料非常豐足事該京綏路工務處擬悉乃呈請交部轉飭膠路當局用價法轉賣於京綏路以資救急而便公用種種已由兩方允定不意前日將行運往京綏時恰爲張督辦宗昌所聞以爲山東鐵道之材料不得售諸外省以重公物而示限制該項材料車乃被扣於高密車站膠路局當卽一方致電交部請示辦法一方致電高密站聽候辦理頃昨（十九日）膠路局接到京綏路工務處及交部兩方電文內容略謂現已由部與張督交涉明白誤會完全冰釋希卽照發行車云云路局奉電後已轉飭高密站發籤放行云

▲商聯會維持商業

（煙台）維持國貨團自改組商業聯合會以來對於各種營業甚爲注意茲聞該會以近來各行生意均行蕭疏擬於今日午後三鐘假總商會地點招集開會討論維持商業辦法云

滿洲月旦
知事罪狀（振）

▲排除異己、陷害無辜、包庇劣紳、把持農會、任意苛罰、摧殘商務、縱容擄屬、賣煙栽贓、此吉林寧安縣公民馬天安、舉發縣知事溫文於省議會之罪狀也、

▲按此四項罪狀、有一卽足以聲討之而有餘、而況於四者兼之乎、而況於四者之外、又有民婦范劉氏、所指之違法殃民、旣聽讒言之一項乎、

▲然則該縣公民之舉發、亦恨其不早也、

CK

航務部　會計部

敝公司營業分類於左

保經營海運代理輪船事外代客報關裝卸船車轉運貨件（輪船何日開何處下驗另有廣告欄注載）係管理出納事外經營錢鈔取引兌換現洋紙幣匯兌銀兩以及發賣各種

以上凡蒙主顧關照事項除面談外以電話接洽事宜請看明敝公司某部分或以電話交接之事通話時亦請說明某部分而敝看電話人必照接掛某部直接相談庶免錯部分間接有誤會之處

電話（公司內）總代表四一四一番保險內五一八番

請看信用昭著諸所便利之旅客

大連 中華本棧 主人張炎町
大連 中華北棧 主人張炎町
靑島 哈爾濱 中華棧 經理張炎町

大連 聚蚨棧

本棧開辦以來深蒙往來紳商惠顧無任感激現房屋重加修飾大員力行整頓男女異室招待殷勤代

泰華樓菜店啓事

敬啓者本樓營業多年荷蒙各界光顧任銘感茲特重組股本卽在原地改築三層樓房周圍一百餘間一切工程俱照西式凡屋上庭園花園魚池電燈瓦

虞初新語

◎一個危險的少年（二）

（王旭之投）

同學李生走過來。看見伊這個樣子。便搭訕說道。「不瑕君。（栩枝聰明過人。品學兼優。諸教授常以不瑕瑕稱之。故同學以爲羨慕）這些日因什麼這樣悶悶不樂呀。面上的神色都變了。必是沒有看見娉婷妹妹罷」伊聽了這些話。也不作聲。但見眉頭上。似乎現出一種滿足的樣子。少頃又像有了愁腸的樣子。這個當兒李生又接着說道。「今天禮拜日。你怎麼不到蘇先生家去呢。只怕娉婷妹妹想你了。」這些話伊又像不喜歡聽的樣子。遂起身從書架上拿了一冊英文教科書。慢打打的走到操場裡。衆同學有的蹴球。有的網球。有的站在一旁觀看的。俱各歡歡喜喜。獨伊一個人。坐在墻根下有樹陰的長櫈上。也不看書。也不觀景。只獃々的出神。伊心裡想道。娉婷果然能想我麼。只怕想死也難遂願了。你家父母願許。我家父母不納。又能怎樣呢。你我心心相印。我若廢了學又能怎樣呢。伊想到這裡。從洋服裡面的腰兜裡拿出來一本雜記帳。中間夾着兩封看過的信。一封裡面寫的。「栩枝兒覽。來信盡知。蘇氏女議婚一節。今朝曾接彼父來函。內云。小女娉婷。年十八。貌頗不惡。肄業惠眞學校。僕夫婦擇婿多年。未得良匹。適遇令郎俊秀。如蒙不嫌。敢求援繫。又云。汝二人均已見信。等語予思此女讀書多年。必不適於吾家。遂即作覆謝絕。」伊看完了。不僅粗粗的出了一口氣。又夾在雜記帳裏。遂又看那一封。外面寫的「本市第二高級中學校二年級汪栩枝兄啓」未寫發信人的地址。字跡很清秀。信裏並含着一張像片。伊從頭至尾將信看了一遍。裝在信封裡。又看像片。兩眼呆呆的看了一回。不覺深深吸了一口氣。同時又呼出來。呼吸之中。代着一種顫微微的聲音。看時串珠般的下淚了。伊悲泣一回又怕同學看着。遂忙拭了淚。收拾了信兩。手抱着膝。兩眼注着地。好似木雕泥塑的一般。

擒藻揚芬

◎響水寺雅集詩稿（四）

（閻稻農主催）

響水寺卽景　片岡孤節

石磬聲幽出翠微。好借猿鶴可忘機。使僮一笑吾投轄。飽賞風光不得歸。

◎響水卽景

楊褰吾

（中華民國十四年五月十七日金縣閻稻農先生招宴大連中日兩國詩人於縣境大赫山之響水寺雜賦小詩以紀之是日晚間并邀至城內第宅便餐故所作有溢出於命題以外者）　褰吾

既至寺。同人皆止寺中。惟余與越川偕至赫山深處。先至者爲朝陽觀。觀外有山桃一株。花尚未落。陰可蔽百人坐。詢之守者云。係三十年前物。余既治匪者言。桃樹不壽。此特永年。流俗所傳。不足信也。

曾聞阿母種蟠桃。結子開花紀歲遙。此樹纔經三十載。場師莫便慮飄飄。

山中地丁。花白而起莖。蒲公英大如秋菊。郁李亦作白花。與普通所見者俱異。

荻洲蘆渚景堪收。點綴端宜水國秋。應是幾番陵谷變。便教遺種在山頭。

有磐石橫於澗瀑之上。垂足小坐。俯而觀之。使人心骨俱清

骨（足旁）居盤石當軒堂。堂下敷曹衆樂張。里耳俗腸（水旁）瀰淨。飛昇奚必白雲卿。

從山之麓面劈摺處。踏亂石上躋。將及巔。不壁崩輒。不可攀。心殊惴惴。

山當人面起巉巖。斗絕天梯一徑攀。石勤脚跟無着處。往來羨煞白雲間。

入山既深。渴甚。掬流泉爲飲。煩熱頓消

渴來一勺勝千鍾。風味還逾醴酪濃。笑殺世間口腹輩。萬錢下筯嘆無從。

高麗城縱眺。城在山巔。略具雉堞之形。不能辨其爲人工所成矣

山巔雉堞望孱孱。時有飛雲爲掩關。猿鶴千年君子盡。茫茫史蹟任人删。

響水寺庭中有牡丹數叢。花正盛開

富貴神仙欲並難。却看朱紫對黃冠。料從煊爛歸平淡。却共幽人賦考槃。

山中蝴蝶甚多

舞衣栩栩弄嬌姿。爭逐山花上下枝。粉蝶豈知泉壑趣。塵中春盡已多時。

晚至稻農宅第。示以藏畫。中有唐寅畫虎一幅。希世珍也

金虎爭繁重舊京。陰陰喬木罩軒楹。貔貅命（豸旁）象風流散。一卷珍藏百獸驚。

稻農客室壁間。懸有西洋女子裸體半身影。滄浪淮海二先生謂宜賦西洋牡丹。書此應之

搓冰爲骨水爲神。艷絕西方彼美人。霧縠煙綃渾不掛。電燈照澈玉樓春。（肩名玉樓而玉樓春又牡丹之一種也）

敲金戛玉

◎黎影[illegible]編序

（素聲）

更或李廣數奇。劉蕡運蹇。阮步兵之塊壘。紛積途窮。庾開府之江關。生遭日暮。紅氍毹上。迷離色相之暗。碧玻璃邊。寄託形骸之放。顧籍爲謚。與笛作鄰。舉杯見月之邀。携句青天之問。三百副歡承花朶。十萬枝鈴繫綵旛。飄鷁蓑脫。香夢金甌之拓。飄鷁盡傾。清談玉塵之揮。莫不深情帖寫。側豔藻摛。匯眼底之風花。吐胸中之雲夢。鬱輪袍製。錦瑟思傳。記事珠拈。玉盤迸落。王前盧後。汝南月旦之加。燕瘦環肥。城北風流之輯。序入春宵桃李。書帶紛披。細隨初日芙蓉。榜花點綴其盛世之鳴也如此。其墜歡之拾也如彼。以視齊宣好樂。徒聞語暴之殿。燕昭市名。有失自隗之始。固已上下牀之別。抑亦大小巫之見矣。余生也晚。莫與其間。河滿一聲。凄切竹枝之咽。江深五月。蕭條草閣之寒。綠楊之城郭依然。紅杏之垣牆如故。然而斷腸解唱。莫問琴樽。洗耳都淸。倘餘箏笛。信風前度。吹來玉磬聲聲。法雨諸天。灑出金壺點點。每乘暇日。遍踏軟塵。香尋　嶺之枝。語覓韓陵之石。斯雖次吳宮之負。寒暑靡遺。龍威禹穴之搜。星霜幾歷。綜合錄與夫雜記。綴成百衲之琴。自往古以迄近今。聚到千衾之腋。新語如披陸賈。舊人宛對何戡。藉省元音。用竊人始。各繫以跋。從識所由。備杞宋之徵。作伊凉之聽。不求人解。聊樂我員而已。嗟々。鶯啼舊苑。螢火飄零。燕認斜陽。烏衣搖落。舞筵前之蹕鴿。風景全殊。飛殿上之鵾鵲。春光盡漏。郎當變曳。雨淋戴道之鈴。運脫芒寒。露冷倚天之劍。瓦釜之鳴靡已。霓裳之曇幾經。植荊根於銅駝。鳳月凄迷南內。幻滄桑於玉馬。煙雲瀰漫西京。終古垂楊。猶是斑騅之繫。無邊落木。不堪啼鳥之聞。徒留玆崑崗片玉。安石碎金。粉本滕王。飄殘　蝶。錦文蘇蕙。繡到鴛鴦。共杜宇之悲鳴。等鮑家之詩唱。裳顛被喚。菜輔相猜。而猶有如余者。粉墨搜尋。叢殘收拾。赤雞白狗。逐遊戲於兒童。紫蝶黃蜂。作附庸於風雅。月古今而常在。何所適從。雲去往以無心。誰能遣此。多情我輩。偏從相値。生不逢辰。有感斯文。願以俟後之覽者。

笑風罵雨

◎戲擬吳大頭上菩薩書

慧錐

大慈大悲。救苦救難。傀儡菩薩。龕下。慈雲久斂。法雨長停。津門權作廟門。門庭寂靜。政客變成征客。客況蕭條。若不覆雨翻雲。令時機之坐失。掀波作浪。謀老店之新開。則菩薩金身。果可歷千祀萬冀（示旁）而不壞。而大頭殘喘。深恐無一年半載之拖延。是以往來奔走。鬼祟鑽營。翼廟貌之重新。圖香煙之復盛。非曰藉菩薩之大名。以羅致善男信女。實則羨京華之壯麗。謀攫取要職高官。故希番舉動。非專謀自身之死灰復燃。尤希望觀菩薩之開光大吉也。夫以法統命題。最是當皇冠冕。雖爲日僅八十有三。與洪憲皇帝之壽命。同其短促。然一屆期滿。不妨搖我大頭。簸我大腦。作幾度之思量。演一番之活劇。或可讓之不必讓。安之無所危。則元首既得元之又元。大頭自可大而更大矣。設使菩薩無靈。魔王忽起。則又不妨掉轉大頭。大施手腕。從魔王而畫策。撤菩薩而揚鞭。再排演賄選逼宮奪印等舊劇。眞是王良造父。駕輕騎而就熟道也。其有何難乎。在菩薩賞之。歸覺坍臺倒竈。頂光不免大黑。然而隔年老獪。又得一過。豈非甚快。而大頭且可大搜大刮。大發橫財。依舊頭埒橫老（木旁）。腦滿腸肥。大吹大擂。大搖大擺。豈非更可快乎。前此恭趨寶殿。擬迎法駕出山。無如未盡欲言。遽命緘口。冷水澆頭。不覺縮小。然而人非木石。何能如泰上之忘情。爲此不揣冒昧。重申前請。菩薩有靈。當三思之。語曰。日裡說到夜裡。菩薩仍在廟裏。願菩薩大發慈悲。勿令此言之果驗也。臨書不勝垂頭喪氣之至。吳景濂磕頭

鞠部陽秋

◎淨角宗派考（一）

（梨園主人）

鬚生有派別。淨角亦派別。爲鬚生之派別曰程余張（長庚三勝二奎）謂淨角之別。則曰慶錢李。蓋淨且之於鬚生。原爲敵體。相得而益彰者也。鬚生無工悉力敵之淨且。雖有奇技。莫能施展。觀乎長庚之不離慶錢喜祿。（喜祿且角）叫天之長偕金德陳王。（秀山君（王旁））如德霖瑤卿。益徵其相需相依之殷。惟我人觀劇。側重鬚生。淨且兩角。至鮮論列。幾無有一述其傳宗別派之源者。寧非淨且之不幸歟。茲先叙淨角之家數。而次及且角焉（且角另編詳之）慶爲（慶四）（當時伶人多以行次上排至不能舉其名）長白山下世家也。其人身偉氣壯。深魄雄厚。故所歌聲高調正。字切板匀。爲淨角正宗。不啻鬚生之有長庚焉。後之繼起者。雖名伶輩出。未能奪其前席者。聞其搭班三慶時。與長庚喜祿合唱（二進宮）三人力爭上乘。錢卽（錢寶峯）也。其歌一反慶四好字酒聲。壘壘而出。奇崛勝事。令人欣羨。愈唱愈豪。至令報彩者。應接不暇。以長嘯震人。（伶人謂之哇呀）一聲突起。天外飛來。兼演副淨（按副淨。本與武淨有別。副淨主唱。做武淨重武工。今已併兩色爲一角。然跌仆最能敗嗓。至近日之副淨。不足觀已）如張飛牛臯李逵焦贊之笑臉諸劇。尤多獨到。而開臉之妙。尤得魏徵嫵媚。阿妹不痴之徵。臉譜之道。正賴先正典型也。錢氏尤擅鼻音。其音發自腦後。作聲於鼻底。至唱句將殺時。此音聯續而出。大似輕颶拂樹穴。翁翁（口旁）作徵響。然已聲蓋絃竹。瀰漫全院。觀客聆之。淸晰不異附耳。此音之起。實係丹田。後人强效之。逼喉音出之鼻孔。哼哼不已。能不識者齒冷乎。

（未完）

哀情小說　情劫（一三）

（麗菴）

將軍起初聽見小青這番話。也稍稍感動。繼又嘆道。女士之名。天王早已聽說。余已經去信報告天王。不日即可送到。那能再有變更。若母也以不入耳之言。開解小青。小青氣的渾身顫動。對楊說道。請將軍仍把妾放在死地。於其生而合垢。何若死而淸白。一面說話。一面將手上所佩之物。一一脫下。將軍從旁陪笑說道。僕早已料到。女士薄此不義之物。然還些東西。乃是船上水手所贈。拋之即是不恭。且女士所穿的衣履。所用物件。全都是船上預備的。那能一一屏棄呢。小青一聽此言。立刻轉身。向老娘要自已的衣服。將軍從旁說。女士故衣。早已被水手拿去。擦船板去了。小青乃不發一言。將軍見小青鬱鬱不樂。乃百方解勸。不多時候。船從捧午飯進。將軍囑老娘好好解勸。勿令憂愁。老娘在小青身旁。拂其鬢髮。含笑說道。余猶記得你在揚州的時候。鬢角稍稍有蓬鬆。心中就不快樂。務必趕快梳好。方能做別的事情。今乃令其紛亂。可惜可嘆。小青急以手推之。且說兒今日生命且不顧。毛髮何足介意。姑母萬勿諄諄不休。使妊以抵觸得罪若娘。言時兩目左顧右盼。想要找一鋒刃之屬。作自刎之用。然尋覓多時。苦不可得。蓋楊早已料到小青必有此想。所以早爲防範。不令藉手。此時船上席已設好。珍羞滿前。食品多半是揚州土產。且都是小青所嗜好的。設使這些東西。倘在平常。必定努力加餐。以飽饞吻。惟在這個時候。一見便嘔。此等食品。乃楊將軍問于老娘。親密遣人採的小青既不舉箸。老娘乃故意說道。余從癸亂以後。久吃粗糲。米穿食物。令人望而生畏。今朶頤有屬。老身饞涎欲滴。你若不少作周旋。余豈忍獨餐。說罷小青起立。老娘暗喜爲那番勸告。發生效力。不料小青拿起案上磁盤。往下一摔。盤已粉碎。急取磁片。把鋒刃對向咽喉。盡力劃去。

東三省官銀號廣告

本號資本總額奉大洋二千萬圓東省重要地點及京津申魯各地均設有分號及通匯機關專匯辦兌押匯抵押放款貼現放款保證放款以及收受定期活期各種存款并設有倉庫以備堆存押款貨物利息匯水無不公允辦事手續異常敏捷凡蒙　惠顧無任歡迎

茲將總分號營業要目列載於後

甲 匯兌　本大洋匯兌券免費通匯地點

奉天、東豐、通遼、通化、興京、綏中、柳河、寬甸、洮南、彰武、新立屯、新民、法庫、興城、蓋平、遼源、公主嶺、山城鎮、開原驛、范家屯、北鎮、盤山、西安、海龍、本溪、台安、鳳城、錦西、西豐、海城、臨江、輯南、岫岩、遼陽、黑山、錦縣、義縣、莊河、八面城、康平、安東、鐵嶺、營口、四平街、郭家店、桓仁、昌圖、遼中、復縣、撫順、吉林、

每百元加收匯水壹元

手續不同滙水電費臨時商定　免費匯欵兼收公濟平市錢號銅元票如交他行發行之匯兌券

本大洋匯兌券照牌價作匯上海歸元地點

奉天、營口、吉林、長春、哈爾濱、北京、天津、

本哈爾濱現大洋券免費通匯地點

奉天、吉林、長春、哈爾濱道裏、哈爾濱道外、延吉、琿春、佳木斯、寧安、雙城、黑龍江、黑河、海拉爾、滿洲里、安達站、望奎、綏化、呼蘭、

本哈爾濱現大洋券並得在上列各處匯兌京津申及濟南青島煙臺銀洋款項其滙水行市臨時商定

乙 押匯　辦理押匯各地點

奉天、營口、開原驛、錦縣、安東、鐵嶺、四平街、海城、遼陽、新民、遼源、通遼、公主嶺、范家屯、大連、吉林、下九臺、長春、哈爾濱道裡、哈爾濱道外、黑河、天津、上海、

丙 各種放款　總分各號均可商作放款

丁 各種存款　受存存各地點

長春、延吉、哈爾濱道外、哈爾濱道裡、雙城、寧安、下九台、黑龍江、呼蘭、望奎、佳木斯、安達站、綏化、巴彥、山海關、昌黎、留守營、黃縣、龍口、琿春、

上列地點如係票匯信匯概免收費至於電匯收

奉天、營口、開原驛、公主嶺、四平街、鐵嶺、新民、海城、遼陽、遼源、通遼、錦縣、安東、范家屯、吉林、長春、延吉、哈爾濱道裏、哈爾濱道外、黑龍江、黑河、海拉爾、安達站、望奎、綏化、

戊 倉庫　設有倉庫各地點

奉天、營口、公主嶺、海城、長春、哈爾濱、

新到各貨大賤賣價目列左

貨名	價目
二號白鋼亮鐵工程雙卡字明掛表	每只現大洋一元九角五
六號電光最堅固夾金手表	每只現大洋三元五角
五號磁面呆甩白鋼亮白鋼機器手表	每只現大洋三元五角
六號磁面活甩白鋼亮白鋼機器手表	每只現大洋三元五角
六號15占花面活甩黑鋼亮雙卡字手表	每只現大洋九元五角
六號15占有威磁面呆甩眞白鋼雙卡字手表	每只現大洋九元五角
五號10占電光眞銀亮雙鋼三條梁手表	每只現大洋三元五角
六號保十年花面各式惠夾金手表	每只現大洋三元八角
六號保十年活甩花面各式眞夾金手表	每只現大洋三元五角
六號保十年10占花面各式雙鋼輪三條梁眞夾金手表	每只現大洋五元五角
六號保十年10占花面元形雙鋼輪三條梁眞夾金手表	每只現大洋四元五角
六號保十年15占各式花面絲帶眞夾金雙卡字手表	每只現大洋十二元
六號14k 15占花面各式絲帶三條梁眞金手表	每只現大洋十二元
六號十年10占金花面圓形四方三條梁彈璜女局手表	每只現大九元
六號18k 花面元形眞金手表	每只大洋九元
六號14k 5占磁面花面元形眞金手表	每只現大洋七元五角
七號18k 10占花面活甩圓形雙鋼輪三條梁眞金手表	每只現大洋十二元
六號14k 15占花面圓形絲帶眞金雙卡字手表	每只現大洋十四元五角
六號14k 15占花面圓形絲帶眞金卡字手表	每只現大洋十六元
七號14k 15占磁面長方絲帶眞金雙卡字手表	每只現大洋六拾八元
七號18k 15占磁面長方絲帶眞金雙卡字手表	每只現大洋六十四元
八號18k 15占異樣花面光形絲帶眞金雙卡字手表	每只現大洋四十二元
八號14k 15占各式特樣花面絲帶眞金雙卡字手表	每只現大洋三十六元
三號保十年7占美國副牌愛而近眞夾金扣掛表	每只現大洋二十二元
四號15占保十年MNO眞夾金雙卡字扣掛	每只現大洋念六元
三號保廿年15占惠爾指扁樣眞夾金扣掛表	每只現大洋三十元
三號14k 15占惠爾指眞金雙卡字扣掛表	每只現大洋四十二元
四號眞銀亮銀面明掛表	每只現大洋四元八角

外埠帶費每隻二角郵票九五折現

營口 東海關西

恒昌德鐘表眼鏡通訊函賣部啓

支店

一本資金一億萬圓

一公積金八千五拾萬圓

本店 橫濱

橫濱正金銀行大連支店

電話 代表電話三二六一番

日本（東京、神戶、大阪、下關、長崎、名古屋、）

歐美（倫敦、里昂、紐約、桑港、布哇、漢堡、夏威夷、悉德尼、西亞杜爾、委諾斯愛列朗、里約赫內羅、孟買、

南洋（蘭貢、西貢、喀爾車達、巴達比雅、新家坡、蘇拉巴雅、馬尼剌、斯馬爛、

中國（香港、上海、漢口、天津、北京、青島、濟南、牛莊、奉天、開原、長春、哈爾濱、廣東、

東俄（海參威、

大力自來精

遼陽天錫成　營口永發東　克山育生堂　開原裕發長　山城茂盛興　錦縣育發祥　彰屯德慶和　昌圖永增盛　綏化天合泰　蓋平恒裕堂　白旗元茂魁

洮南正心合　遼源德慶會　四平富盛通　東豐三文達　興京仁厚堂　綏中華勝福　三姓永春泰　雙山福盛德　安遼萬春堂　懷德泰和隆　湖吐仁術春　普蘭三益興

華西藥房

新到各貨大賤賣價目列左

貨名	價目
六號18k 15占白面圓形絲帶眞金雙卡字手表	每只金票十八圓
六號14k 15占花面圓形絲帶眞金卡字手表	每只金票十七元
六號14k 10占花面各式絲帶三條梁眞金手表	每只金票十五元
六號15占磁面呆甩眞白鋼雙卡字手表	每只金票十一元
六號10占白面呆甩白鋼亮雙卡字手表	每只金票九元
六號磁面活甩白鋼亮白鋼機器手表	每只金票六元
八號保十年花面各式眞夾金手表	每只金票七元
六號保十年活甩花面各式眞夾金手表	每只金票八元
六號磁面呆甩白鋼亮白鋼機器三條梁手表	每只金票六元
六號電光最堅固夾金鋼機器手表	每只金票五元
六號白鋼亮鋼機器鋼輪手表	每只金票四元五角
二號白鋼亮鐵工程雙卡字夜明表	每只金票二元五角

外埠帶費每只二毛

帶亨得利手表得全國
亨得利修理不取修費
請專門機學技師數位
代主顧修理各國鐘表

大連監部通　亨得利時計眼鏡公司　電話四七四六番

總行 上海廣東路

支店 天津、安東、鄭州、溫州、寧波、南昌、太原、哈爾濱、北京、濟南、南京、杭州、安慶、蕪湖、上海、奉天、開封、徐州、福州、武昌、九江、蚌埠、下關、青島、大連、鎮江、紹興、長沙、揚州、

麥粉砂糖洋紙江白棠醬火油等貨　保經營庶務一切及用度外代理滿鐵北往四等火車減價客票（自四歲以十二歲以下半票）

大連市[illegible]通二丁目七五番地　政記輪船股份有限公司

長春 義昌公司　主人張[illegible]　經理李會雲　本棧內設西式客室遇到[illegible]　▲本棧電話五七四四　▲北棧電話四二〇〇　▲運輸部電話七九七一

理火車輪船客票報關完稅尤極迅速妥當信用昭著遠近紳商倫不見信請祈駕臨當知不謬　住所大連常陸町　電話三七三八

住所大連監部通　電話四六七一番、三五二七番、七七五七番

山東鐵路　下行　青島開　高密開　坊子開
上行　濟南開　周村開　張店開　青州開
津浦　天津開　滄州開　濟南開　徐州開
鄭四　四平街開　八面城開　三江口開　鄭家屯開
京奉　奉天開　新民府開　溝帮子開　錦州開
北京開　天津開　山海關　錦州
吉長鐵路　上行　長春開　吉林到　下行　吉林開　長春到

仁丹

仁丹神效說明

▲仁丹係用日本醫學博士大家合創大成之祕方專選貴重藥料虔製其藥效靈驗萬試萬應故常服此丹能防病疫於未發並補氣血轉弱爲强奏效如神

▲喫烟喝酒之前後咀嚼服用此靈藥一二粒即覺異常美味並能除祛烟毒酒害其效靈妙眞顯著也

各位帶一包仁丹就是各位陪帶一位醫生一樣

主治

中暑傷寒　水土不服　腸痛吐瀉　猝倒昏迷　頭痛目眩　酒醉船暈　癲痞呑酸　精神鬱結　食積不消　虛弱貧血　時行疫病　虫蝕牙痛

其他危急諸症服此靈藥則消毒除疫眞有起死回生之神效

仁丹價目

小包五分　中包一角　大包五角　特別包五角　帶鏡盒包七角

到處藥房洋廣貨舖都有經售請就近購取

先施公司

時令佳品

「爽身粉」用於蘭湯浴罷能使肌膚嫩滑汗漬消除

「花露水」既能治蚊虫咬傷及一切皮膚濕毒之功復有提神醒腦之效致芬芳馥郁則其餘事耳

營口東大街

先施公司分行啓

（電話一一五六號）

衛生口錠

常常含二三粒口中罷

讀書家云——精神爽快記慾增力

執務家云——營執務中之疲乏且增獲能率

運動家云——心身愉快且增元氣

旅行家云——醫暈車船且治疲乏

聲樂家云——潤咽喉且有外音

喫煙家云——在禁煙所用之能代煙草

交際家云——見人時用之象人都覺感快

匂玉形（容器）金五拾錢
鶴形 金五拾錢
瓢形（付）金五拾錢
袋入 金拾錢、金廿錢
罐入 五拾錢、壹圓

發賣元 オリヂナル本舗 東京 安藤井筒堂

凱輯士大醫生白色補丸

天下馳名

純良補劑非濡品

凱輯士大醫生白色補丸功能生血補腎建腦力而增氣血助消化而生肌肉爲寰宇老幼之貴寶也

凱輯士大醫生白色補丸主治

男女老幼血枯氣衰　面黃萎瘦　肢軀軟弱　胃不消化　咳嗽氣喘　陰萎陽萎　操勞過度　腔喉刺痛　以致形容憔悴　精神痿瘵　忐忑驚悸　手足冰冷　脣耳失紅　腰部痛酸　頭暈目眩　膀胱受濕　精寒腎冷　四肢痿痺　麻木不仁　少年早婚　以及婦女體弱　白淫白帶　經血不調　手足浮腫　經滯經閉　或者先天不足　幼而失調　一切百勞內傷　均當速服　凱輯士大醫生白色補丸　最能使抱患諸君同登壽域也

凱輯士大醫生白色補丸揀選有功上等神效藥料提取藥精毫無雜質以化學製成潔白糖衣扁丸其性溫和而不猛效力宏富而不燥四季咸宜寰宇各國諸大名醫均證明此丸療治以上各症實有特效

價目每瓶大洋一元五角每打十五元

中華代理店

北京各大藥房均有經售　天津各大藥房均有經售　通州 公天成　營口 萬順長　綏中縣 東和堂　義縣 大增號　錦縣 福金生　唐山樂安 大藥房　秦王島 永織昌　山海關 公和祥　煙台 福興堂　同賓縣 吉盛宏　旅順志 仙之堂　金州 義葯局　瓦房店 天和盛　呼蘭河 天和堂　海林站 會榮福　奉北市場 恒濟堂　天　奉天中西 大葯房　奉天 萬生堂　奉天 同利生

公主嶺 三合公　四平街 天德堂　開原 德祥厚　遼陽 義和堂　營口 洪春堂　千金寨 德泰興　梨樹縣 天德堂　本溪縣 春和盛　安東 大生東　安東 福興堂　鳳凰城 大德生　蓋平 盛春養　大石橋 聚和祥　海城 德增福　大連西崗 廣生堂　大連 華泰葯房　大連 華西葯房　烏儿墨 盛發祥　熊岳 新泰興　范家屯 天德慶　溝帮子 廣生堂　錦縣 福陞永　吉林 寶生堂　樺甸縣 天益堂

吉林 瑞發祥　吉林 天益堂　吉林下九台 世德堂　長春 世一堂　長春城裡 同德堂　長春 天育堂　洮南縣 德慶仁　長春三馬路 中西藥房　鷄冠山 德厚興　張家灣 德泰增　雙城縣 世昌增　阿城縣 世一堂　盧台 大同仁　阿戓縣 世昌永　一面坡 德和玉　昂昂溪 育升瑞　安達站 萬春堂　公主嶺 德泰祥　甜草崗 天德祥　呼蘭縣 錦和彩　綏化縣 和發福　綏化縣 興合支店

富克錦 和發廣　加木斯 大德堂　通河縣 同發興　西集廠 同發德　西集廠 百工藥店　甜草崗 新米春　巴彥縣 信記書局　海倫 天豐恒　海倫 久逢長　拜泉 華昌照相館　望奎 慕新大藥房　農 西中西藥房　豐欒鎮 通聚成　太來縣 衛生藥房　海拉爾 洪順堂　齊安縣 永生堂　齊安縣 萬昇堂　鐵嶺 福合盛　八面城 德慶同　遼源 德慶會　奉天 美西樂　雙成堡 歐永德堂　大沽美 和堂文記

購買請將款寄至駐華總發行哈爾濱道外華西葯商行立即奉上不致有誤

分發行　吉林省河南街　黑龍江南大街　泰華西藥行商

啓者本號在大連設莊十有餘載採辦各國貨物遂時購備揀選上品以應需用貨既眞實價亦廉減前因東西各國門莊售貨價均劃一惟我華商之價値往往不平或多或少實難取信
於人敝號有鑒及此於□年六月十六日實行定價劃一以廣招徠而保信用自改定價以來深蒙 各界贊許不勝感激之至今際冬令特由北京運到粗細皮貨以及海龍水獺皮張名目繁多
實難枚舉仍仰諸君 駕顧是所至盼此佈
大連浪速町五十番地 協茂盛謹啓 權電話四六三二 （北）權電話四九八八 （後）權電話五四五三

奉軍駐京之實現

南苑已讓出半一 通州馮軍亦移動

關於奉軍駐防京畿各節、玆據接近奉方者稱、奉軍之進駐近畿、固係數日前所預定之計劃、近來經商得國民軍方面之同意、乃遂實行、其原因並不複雜、現調駐通州及南北兩苑者、均原在關內之兵、蓋爲謀得安定之駐紮地方起見、並非對任何方面有何不滿、思藉兵力以謀解決、目下通州及北苑等處、已完全得馮方之同意、讓出由奉軍塡駐、但同時馮軍亦酌留一部、雙方協任防務、南苑之駐兵一節、則馮方尙無正式表示、事實上則該苑之半數馮軍、已經開拔、一半則仍駐該處、營房未動、將來或亦歸兩軍平均分駐、亦未可知、蓋奉方現並無必令馮軍撤讓之意云云、但聞諸接近馮方者之談、則又謂馮氏意在開發西北、所部軍隊、倘能在西北方面有相當事業可做、本擬移駐他處、不必定紮北京、故對於奉方進駐京畿之舉、並不反對、惟事實上恐一時不能開拔完竣、須逐漸調防、目下仍留一部分于近畿、以免困難、亦並非不肯即讓奉軍、只須中央能籌安適當辦法、此事當毫無問題云云、

又訊東交民巷方面消息、原駐通州一部馮軍、自二十三夜起、有一團上下、開始移向張家口集中、由此觀察、似奉軍入關、且夕瞬將實現、至奉軍入關後之近畿駐地問題、連日與馮軍方面磋商以來、聞已頗有進步、初奉軍主張非駐南苑、不能連絡一氣、而馮軍以南苑經營許久、一旦讓人殊非所願、且退出南苑、即與京師聲氣隔斷、於餉源收入並有影響、且對政局上之實力、亦不免爲之減遜、所以極力堅持、現鑒目前情形、有非讓不可之勢、遂擬折衷辦法、將西苑營房、騰出一部、與奉軍同駐、奉軍亦不欲持之過急、已有允意、日前或可就此解決云、又據某方面消息、前此張學良來京時、確曾提議于執政府請以明令着奉軍協同馮軍衞京師、藉以免除各方之誤會、執政府雖允于考慮之後、再定下令與否、但日來執政府中人、頗不以下令說爲然、以爲此事但使張馮兩者之間能成立完全之諒解、則並無下令之必要、故結果、或將不下令、亦未可知云、

勝負難定之川戰

重慶成都均在危險中 安岳沱江各有猛烈戰

京訊、據軍界消息、連日川省戰爭、更爲激烈、川南川東各區、火線日漸擴張、已達卅九縣、屍橫遍野、內江方面兩次激戰、雙方共死士兵五千餘人、商民誤中砲彈、死者傷者不可數計、目下戰事、集中榮昌隆昌兩縣、以兵力論、聯軍人數超過楊軍一倍、惟心志不若楊軍之堅、此時爭來攘去、勝負時間、其焦點一在攻破成都、一在進奪重慶、故楊軍戰略、將主力悉移於榮威方面、擬衝破富順南溪、占領瀘斜、乘建領之勢以攻渝、而聯軍則聯合趨重北路、欲搗成都、傾其巢穴、勝敗所分、目前尙難決定、但楊森以專欲而櫻衆怒、殊近孤立無援耳、楊森調任參謀總長後、迄無來電、表示如何之態度、玆聞楊森代表蒲濟和、二十三日下午三時抵京、寓太平湖飯店、據其語人云、楊森自接到內調之命令後、即將前線各軍、改取守勢、楊氏現有軍隊、約計在十九萬人左右、分駐川西川南各處、川東方面之劉甫澄（湘）尙時通信使、楊對於內調、甚諒執政調劑大局之苦衷、急急欲來京展覲、一俟所部軍隊、有安置之方法後、即行北來、蒲並訂於二十四日晉謁執政、陳述此來之任務云云、但另據渝口消息、楊森業向劉湘提出兩項要求、罷免劉文輝、並將其軍隊交出、另派他人接替、否則絕無言和餘地、態度甚爲強硬云、

又據漢口訊、宜昌傳訊、劉存厚因陝局關係、擬進兵南鄭、不欲對楊爲敵、田鄧隸於劉部、故僅屯兵安岳綿竹、中北路無戰、劉湘不得已、以三督允鄧爲條件、要求即日出師樂至、攻資簡德陽什方云、

又據漢口二十三日北路鄧「錫侯」部、與楊（森）師在安岳間激戰、楊軍據高臨下架砲轟擊、鄧「錫侯」兵死傷雖衆尙在猛烈進攻、南路聯砲已逆沱江、分路進窺富順自流井、軍火尤烈、勝負未分、

廣州灣交還問題

京訊、廣州灣交還問題、本爲華會時法國代表所宣言、我國政府前曾向法國提議、要求爲交還之談判、合組中法委員會、協議具體辦法、法國方面、當時因懸案未決、對於此項談判、不願積極進行、現在中法懸案已經解決、我政府對於此案、頗希望及時進行、曾密電駐法公使陳籙、飭其徵求法國政府之意見、頃聞中央方面曾接到陳籙來電、謂法國政府、對於交還廣州灣交涉事、據外長聲稱、請侯法國批准華會各約後、由中國再行提議、以便酌定辦法、中政府于現時提議此事、法政府實難切實答復云云、聞政府據電、以法國對於華會各約在本月內可望批准、現決俟法國批准華會各約後、再行提出正式交涉、要求即開談判云、

中日聯運會議閉幕

共成立七案已簽字

京訊、中日聯運會議、已于本月議竣、其中除三數件、因統計材料不足、及其他關係、須延期一二年後再議外、所有關于保稅運送及輪船聯絡重要案件、均已全部通過、隸于二十三日早、由兩國當局正式簽字、圓滿成立、玆將其議決要件七項、揭載如左、

一、聯絡行李保稅運送案、

從來關于中國鐵路之聯絡行李保稅運送、雖屢經日本方面在聯運會議中提議實行、然卒因中國海關上之關係、迄無成就、玆因南滿中東兩路、已允設定保稅運送、故舊事重提、請京奉路亦幷照此實行、現已得中國方面同意、並向會議報告不日即可照辦、

二、正太隴海汴洛加入中日國際聯運案、

加入中日國際聯運之中國鐵路、先僅限于京奉、津浦、京漢、京綏、膠濟、滬甯滬甬七路、玆更加入該三路、俾兩國旅客益增便利、並追加凡經由奉天之聯運、以太原府爲聯絡驛、經由青島之聯運、以隴海汴洛鐵路爲通過線、又而由此達鄭州及漢口之經路、又可分爲經由北京及經由徐州二途、至中日周遊券之第一及第二經路、經由京漢路者則追加石太間及鄭洛間爲迂道區間、俾週遊旅客益感便利、

三、擴張中日聯絡行李繳費取物辦法案、

中日聯絡行李繳費取物辦法先僅限於經由奉天者、現得適用於經由大連青島及經由神戶門司青島之行李、以謀兩國間運送行李之便、

四、修正中日國際團體旅客聯運契約案、先時團體旅客、非十人以上、不能減收車價、現爲增進團體旅客便利起見、改爲團體旅客、縱未達所定員額、若支付相當所定員數之運費時、亦可酌量減收、

五、設定中日巡遊券經路變更手續案、

持有中日巡遊券之旅客、若因水災及其他交通杜絕情形、而有變更經由京漢路爲津浦路、或與此相反經路之必要時、旅客得向京奉或京漢兩線之北京車站、聲請變更、追繳所差運費、或退回多繳之金額、

六、修正中日聯運旅客及行李運費退還手續案、

先前規定、旅客雖得于車票通用期內、請求退還運費、但事實上多滯礙難行、現爲便利旅客起見、改爲如能証明確已中止旅行得在車票通用期後二個月內、請求退還票價、

七、中日聯運中之單途或往復周遊券之迂道車票發賣案

從來中日聯運中之單途券、及往復券、僅能在賣票車站發賣迂道區間之車票、其周遊券亦僅能在迂道區間之出發站、發賣迂道區間往復車票、現均改爲在賣票車站、或迂道區間之出發車站、皆得附購迂道車票、

除以上各外點、自四月一日起朝鮮線因脫離滿鐵而歸朝鮮總督府直接經營、其與該路有關各種契約規程、業已悉加修正、

晉人反抗苛稅運動

數萬學生包圍督署 省議會門竟被封鎖

太原訊、閻錫山爲擴張軍備、籌措軍餉起見、實行房屋加稅、値百抽八、且由各地官吏、自由估價、羣起反對、如永和等數縣、已由全縣人民結合、誓死反對、山西全省又復由省銀行印行一千萬不兌換流通券、自此令頒行之後、各地人民學生總會、因各校提出反抗、並有外縣通電乞援、遂召集各校代表大會、議決向省議會及督辦署請願、請求取消成命、因於本月十七日、各校代表至軍署請願 閻親自接見、但終不承認學生要求、各校代表遂轉至省議會、至時、有二議員出見、謂聽從上官命令、始可取消、各代表以議員對答之話、係與官府通同一氣、憤激異常、即回校報告、群情憤激、復決定全體學生、齊集請願、遂於十八日各校學生在文瀛公園集合、由主席報告後、按次出發、秩序井然、沿途喊「取消房稅」「廢止流通券」「誓不達目的不止」等口號、先至省議會時、各議員皆避逃、適有議員某、因夜賭牌遲歸、尙在夢中、毫無覺察、被學生窺見、即拉出會外、飽以老拳、打得頭破血流、哀求釋放、纔乃打毀多種器具、門首大書「賭猪可殺」四字、封門而去、行至軍署、先由代表二十人入見閻、數萬人皆立候門外、代表見閻後、閻仍支吾、意在誘各代表出署、然各代表堅持不移、雯時門外衆人喧嚷不已、軍警竭力制止不住、當即閉門以拒、於是衆人飛磚走石、儼若雨下、閻見衆不可敵、不得已親蓋圖章、保証承認收回成命、代表出而向衆報告、鼓掌之聲如雷、後由衆分作數隊、前往罪魁徐一淸、（省銀行稽報局總理）賈景德、（同成路督辦現兼政務廳長）楊階三、（財政廳長）等私宅、至時人皆逃避、衆人憤激、將各宅一切器皿、燒燬殆盡、時在下午一時、至三時、閻始派陸軍拿抓學生不知後情如何、又聞省外祁縣因抗房稅打死承審員鄭錫祺一人云、

粵局變化無底止

許崇智開變回師 楊希閔聯絡陳林

廣州二十二日訊、吳鐵城本日前赴香港加入 楊希閔及劉震寰團體、聲勢赫赫之官吏五人、刻已離去此間、刻因唐繼堯侵犯廣東之傳說、故形勢頗爲緊張云、

厦門廿二日訊、許崇智已派二旅及一混成團、由韶安進攻雲霄、突接粵電聞變、蔣部立即回師、許軍一部、因移防潮陽、援閩中止、閩周現將積極聯陳攻汕云、

香港廿一日訊、粵局劇變之前提、現猶待林虎實行後援、楊希閔正允退還惠州於陳、由林聯洪穎夫攻許蔣、惟林正赴南昌晤方本仁、籌備安遠駐軍餉械、其與滇桂軍合力翻變、在即日云、

香港二十二日訊、桂軍進駐三君祠學海堂廿一新大隊登山佈防已竣、但駐江村桂軍陸續開赴辱靈幼、北路滇軍亦多移動、似防北伐軍、北路戰機尤急、楊（希閔）劉（震寰）確未回省、汪精衞有出任調停說、

又訊 滇桂湘粵各軍、積極備戰、東西堤老新城一帶 滇桂軍全副武裝、晝技梭巡、觀音山架列大砲、已實彈預備發放、河南福軍沿途放哨、戒備尤嚴、艦務處令各艦升火待命、戰禍已逼目睫、駐港日英兵艦已駛向省城、

張宗昌解散胡翊儒旅

京訊、鄭士琦赴皖、以發生波折、在津趦趄不前、惟以胡翊儒之第七旅、仍願隨從赴皖、日來態度雖稍活動、聞胡翊儒曾于皓（十九日）電告中央、二十日自平原拔隊開赴蚌埠、乃胡是日上車後、張宗昌部忽發見胡部是日有不穩現象、遂突然包圍、勒令胡部繳械、每兵發二十元、遣散回籍、其內容如何、尙無詳報到京、未便加以推測、但據他方面消息、魯人對于胡旅、頗有感情、迭次開會請願挽留、張宗昌顧從民意留胡軍在魯、不知如何發生誤會、致全旅遣散、聞當肇事時、胡翊儒正在車上指揮一切、嗣張派人約胡談話、胡遂偕副官數人到濟南督辦署、至今尙未出署、想已被拘云、

張宗昌入魯後、即將所部第一軍、陸續由徐淮一帶、調至魯省、計二十八旅二十九旅三十旅三十二旅四大旅、每旅之編制、步兵三團 砲兵一團、騎兵一團、工兵一團、輜重一營、無線電信一隊、共八千餘人、四旅合計三萬餘人、軍械精利、戰鬥力較諸魯省一師十一旅尤強、至各軍之布置、現經張氏劃定、一濟南二旅、二德州二旅、三兗州一旅、扼津浦膠濟兩路、交通之要區至魯省原有軍隊、張氏亦力加撫綏、魯省地方極爲安謐云、

法教兩長之問題

章將回法長任 呂復代理教長

京訊、章士釗辭職出京後、段曾派人赴津慰留、章之初意、極爲堅決、繼經使者勸挽、幷謂執政巳不强君冉任敎長、但法長一席、仍請繼續擔任、章氏至此意稍活動、現聞章已決定下星期內回京復職、（指法長）至所遺敎長兼職、政府業擬內定則以敎次呂復代理部務云、

另訊、章士釗去後、政府以敎法兩席、未便久懸、前曾有以朱琛調長司法、及近有以許世英兼任敎長之說、惟許以本人尙在籌備國民代表會議、勢難兼顧、故極力謙辭、又朱琛如升任司法、則警察總監一席、又有擬以馬良繼任之說云、

班禪返京之要訊

東車站高搭彩棚

京訊、據班禪招待處消息、班禪額爾德尼確於二十二日抵濟南、如無就擱、廿四日可以到京、惟招待處及蒙藏院 均未接到通知 起程之電報、故何時到京、現下尙不能確定云、惟據蒙藏院消息、交通部曾通知該院王科長、謂二十三日晚七時、班禪定可抵京云、又據班禪親信人云、班禪未動身之時、孔敎會會長康有爲以及梁士詒等、曾邀班禪往遊曲阜孔陵、故班禪如遊孔陵、到京之日、不得不稍緩矣、惟二十三日有人經東車站、見高大黃色彩棚、正在搭紮、則班禪即日到京之訊、諒較爲可信矣、

又外傳外蒙東盟盟長車臣汗刻在北京、行蹤詭秘、據某方消息、車臣汗刻下並不在京、惟車臣汗曾兩次派員來京、向班禪頂禮、並請班禪往遊外蒙、班禪告以本人以國家爲主、如段執政派吾前往、吾方可前去等語、以婉轉之詞表示拒絕、近來內蒙烏魯木齊親王率蒙人三百餘名起程來京、不日可到、到後、除向班禪頂禮外、並須邀班禪往遊內蒙、班禪對於該親王之邀請、約可同意、因班禪本怕天氣炎熱、故端陽節邊、非往五台山避暑、即往內蒙避暑、至於執政府將派班禪宣慰外蒙之、則幷無說其事云、

瀛海稗乘

▲剪影技術 歐美通行一種「剪影」、即以黑色紙剪成人的側影粘在白紙上即成、技術精 者、可極似本人之影、

▲紅藍鋼筆 美國新近發明一種紅藍墨水筆、可供人隨意使用、其製法係用雙管貯紅藍二色、用時僅一轉筆管、即可隨意寫字、

▲千年巨砲 美國紐吾才及省、一湖中、撈起巨砲三尊、據査驗、謂係印第安族物、製于一千年前、必因載在船上、遇風沉入湖中、因砲下尙有船跡可尋、

婦女衛生

青年婦女乏嗣者注意
多年不育者注意
婦女胎前產後注意

國婦女、因嫁後不獲生育、往往求神拜禱、而對於不育根本原因、屢不稍加研究、須知婦女生育、全爲腎所部管理、夫腎部健强、易使女子受胎、如腎部衰弱、腰酸 背痛 風濕 骨痛等症繫之即生殖器亦因之衰弱、致不能受孕、此種病症、皆因腎內含有尿强峻毒質所致、欲剷除之舍、服第威德補腎丸莫屬、因第威德補腎丸爲治腎病之唯一妙、藥含有會品藥料、服後可直達腎部、最易溶化、能使尿强酸毒質由氽便瀉去、有滋養培補腎之內功、

●腎病之惡結果

中國婦女患腎病者十居其九、往往疏忽不治、是故內部失司、體氣不能發旺、生殖器亦變軟弱、受胎自難、其理易明、警告欲得子嗣者、速服第威德補腎丸胎前產後、婦女體氣較尋常虛弱、腎病易於侵人、服此丸既可預防、又能培養內腎、並能强健身體各部、

主治各症列後▼

背痛 骨痛 骨節疼痛 手足腫痛 風濕 腰酸
小便刺熱 小便頻數 小便作痛 眼部腫脹 舌苔厚膩
早起時口味惡劣 腦力失常 胃口失常失眠症

▲此能使君康健之神奇藥丸各大藥房均有出售

東三省獨家經理營口
英商 源來盛洋行

M2
省 城 鎮 街 號 君 收
贈券
此贈券可使君得全張第威德補腎丸樣品一盒
請將此券剪下填明住址附郵票一角作包
請將此券剪下

理克列 嚼硬糕
リグレーの チウインガム

斯比亞明多 內裝五枚 每包金一角
打布兒明多 內裝五枚 每包金一角
白西福兒多 內裝五枚 每包金一角
畢伊給 內裝十枚 每包金一角

樣子 四包（各種一包）金四角 一函（二十包入）金二圓 以便局將信票或切手寄來均可照辦

美味且有益於齒牙之嚼硬糕

這種菓子有七樣的特長 （一）齒潔白而且强健、（二）能援助食料消化、（三）呼吸間最稱爽快、（四）增進人之體力（五）能解口舌咽喉乾渴、（六）口中分外清涼、（七）防止電車火車輪船酒醉之暈迷、
此糖菓對於小兒衞生、最爲適當、最有功效、醫家曾出有保証、幷得一般人之贊賞、

理克列會社所製菓子之嚙法

此菓子不能與普通茶食、一樣用去、每一枚最少須嚙一二點鐘、其甘味覺着由漸淫淡薄、薄荷防臭力、溜於齒牙之內、防止絕對醱酵汚穢、口中自然爽快、既不患齒痛、復不患口臭、有此非常的的淸潔健全、則人之愛食此糖菓者、直如愛嚙皮球一般、此中因含有（揞布西揑）、消化非常良好、唾液 不出、乾渴 可免、飯後食用一枚、則一切腥臭食物氣味、盡數消滅、幷能使中淸涼異常、

東京市銀座通 理克列（リグレー）株式會式
理克列公司 振替東京三三二〇〇番

東豐駐防軍軍紀可風

東北陸軍騎兵第十六旅第十四團聞其有駐防東豐之信因此人心慌懼以爲騎兵入境必致暴虐待人及至兵到東豐其中校團附郭春元君帶兵有法紀律森嚴遂即設立督查稽查兩處又接張團長命令速修理營坊俾騎兵一體入營免得星散滋事於是人民安堵雖娼寮市場之區人民紛雜之地皆除是日外至平素之日從不見軍兵雜於其間但軍官兵士對於商界買賣皆星公平處事順善言語溫和彬彬焉有儒雅之風性各界之人無不感讚其文明可罕見矣負帶兵之責者若皆能效張團長附及各連長帶兵之法我東三省地面應不慮有陸軍駐防之憂矣是以據實在情形登諸報端代爲我東豐縣各界及公民等申慶賀焉

沈子芳謹啓

安東 東邊實業銀行 有獎儲蓄第二十七次開獎號碼露佈

頭獎第七九〇號 得戶 本埠前聚實街恒順慶獨得洋一千二百圓
二獎第二七〇號 得戶 本埠前聚實街昌記棧獨得洋九十五圓
三獎第一八五號 得戶 安東地方儲蓄會子文獨得洋七十圓
四獎第一八一三號 得戶 本埠前聚實街益興恒張儀亭樂實山和興益馮少階財神廟街復益德李光瑞合得洋四十元
五獎第三一八號 得戶 本埠後聚實街同祥興獨得洋十四元七角五分
尾獎 二字 每全號得洋十二圓

凡欠繳儲欵者概失得獎權利尙希欠繳者速即補交再失權利爲要外埠開理處列下敝奉天分行鳳城公集金融團鷄冠山德厚興撫順實業儲蓄會埠者驛隆泰長西安公興當北鎭和發當大孤山鎭豐號大連加賀町遠東行他埠有願代理索函代理等章即行奉寄

大連市山縣通五十三號地
人力車 自轉車 輸入商
田村商會
電話六二五二 三九〇七 大連振替三九〇〇番

資本 金八千萬圓
收訖資本 金五千萬圓
贏餘滾存 金一千百零四萬圓
辦理存欵、放貸、貼現、海外匯兌、買賣生金銀、其他一切銀行業務於並朝鮮滿洲及亞港辦日本銀行代理店事務
朝鮮銀行 總裁野中淸

國貨 五星啤酒
本廠所製五星牌啤酒久已風行海內勿論中外人士一經品題無不極口贊揚而啤酒原質大麥能助消化發育身體增加食量誠衞生無上之妙品也文人名流幸無交臂失之如蒙 惠顧無任歡迎
北京雙合盛啤酒汽水製造廠啓
大連經理新泰洋行 寓監部通七十四番地 電話四八〇三番

盛源院內設立分銷處現已開幕所販運之煤炭物質精良絕無摻雜而意在推銷不惜價格從廉即輸送亦必迅速務乞有煤炭之需者一試用之倫邀 惠顧則本部與分銷處皆可接洽儲貨以待査與千來
日電話一七一五番
奉天泰來公司煤炭部

日本字母一字及數目一去以兩字爲漢文一字之符編成一冊於檢索及電費上均極便捷儉省并且裝訂小本異常美麗每本定價金票八角第一次印造者所餘無多有願用者可從速購買

其奉獻下名血腦聖韋士醫紅補使父神爽
公子天馳補健之藥廉大生色丸其精舒矣

千總阮華卿君現已退休閑居浙江溫州晏公殿巷阮君不僅得康健之幸福且得孝子之供奉當其疾病軟弱之時爲子者以韋廉士大醫生紅色補丸獻之乃得復元康健是則其精神舒爽之幸福實由其公子所致也

阮公來書云鄙人自鼎革後休養林泉雖年已古稀精神向屬强健溫州乃海國都市潮濕奇重數載以來每屆三伏炎夏時覺腰背酸痛精神即見萎疲雖服清涼利濕之劑未獲功效去年春間適兒輩旋里帶來紅色補丸半打初爲試服迨二瓶服罄其症已失至半打服完精神倍長今年春末夏初又向藥房購服半打非但往昔之症未見復發而且精神舒爽食量增加步履亦覺輕捷當茲三秋已過朔風寒凜而手足和暖幾有返老還童之兆鄙人驚爲奇絕止是上池一服清涼散此乃吾身之再造大也用敢附呈最近肖像一幀並數行以誌大德並告世之同病者俾共上春臺咸登上壽焉

韋廉士大醫生紅色補丸能使年老者精力復原疾病者康健因其能速生新血以健其腦故也曾經治愈 血薄氣衰 腦筋無力 少年斲傷 胃不消化 瘋濕骨痛 對于婦科各症尤爲神效凡經售西藥者均有出售或直向上海江西路六十號韋廉士醫生藥局函購每一瓶大洋一元五角每六瓶大洋八元郵費在內

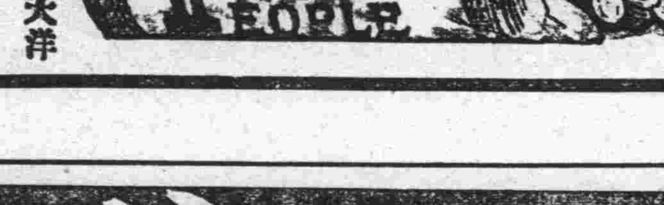

便秘之由及其治法

大便秘結之原由第一係因缺乏運動也其次因飲食失宜第三係懶于如厠即不能按時大便也因每日按時大便欲便之時强而不行則大腸阻滯失其常序矣或問療治便閉以何藥爲宜答之曰首貴每日定時行走於空氣充足之草地上飲食宜多蔬菜及果品煑熟爛透食之少食肉類爲要每日按時大便遇有必需之時應吞服清導丸數粒以潤之或問何以悉吞服清導丸而不必服其他微利之品耶因此丸藥性和平出自天然服之無肚腹絞痛不舒之虞且無成癮之慮乃是近年來適用之潤腸導滯妙品也專治大便秘結 肝經失調 疾病頭痛 肝火上升 頭暈目眩 口氣穢濁 面色黃萎 皮膚紅瘰 疔瘡等患紅色清導丸凡經售西藥者均有出售或直寄郵票大洋六角至上海江西路六十號韋廉士醫生藥局原班郵奉一瓶可也每六瓶大洋三元郵費在內

赤玉牌葡萄酒

此赤玉葡萄酒健胃補血强身壯精見效如神誠爲治病必需之滋補聖劑其效能夙荷醫界公認藥局樂用徧及全國況且其特別釀法備有善保天然美味之優点香味芳甘雖婦人小兒亦好可服其至豫防老衰增進精力之效逈與衆不同

黑色補丸

瑞有氏黑色補丸

黑色補丸聖葯係 瑞有氏大醫生研究有年 經驗宏富對於腎病可稱全球無二之補劑也 發行以來經官廳化驗有效立案均有贊許 特許專賣 又經各大醫學士醫官醫院 認爲補腎之聖葯壯陽之良方也

瑞有氏黑色補丸 主治

先天不足 後天虧損 房勞過度 少年破身太早手淫過度 見色滑精 思慮過度 夜夢遺精 腎囊潮濕 常出涼汗 精冷精清 子嗣艱難 自汗盜汗 陰莖短小 陽痿不舉 舉而不堅 堅而不久 房事早洩 腰腿酸疼 形容枯瘦 小便夜多 年久的白濁 凡由腎虛發生各症 服之非常有效 强精固腎 如無病常服 體質强壯 精神充足 永保無腎虧陽痿之虞 而且還補助房事之快美 尤增男女之愛情 必得十分滿意 此藥性質和平 功效甚速 四季服之合宜 非是育品興奮之藥可比 毫無流弊 效力偉大 百發百仲 服一盒有一盒之效力 服打一有一打之功能 如能常服壽活百年 不啻廿露靈芝 亦可稱謂救世聖葯 患病瞬服一試 方知言之不謬也 每盒大洋一元每打大洋十元各埠均有代理無處購買將欵匯至哈爾濱道外韓奇峯大藥房原班回件

白帶藥片 專治

白帶過多或由男子淋病傳染發生白帶各種帶症 子宮寒冷久不受孕 腰腿酸疼行經腹痛 四肢麻木 心忙心跳 胸膈膨悶 諸般癆病 午後發燒崩漏不止 色氣紫黑成塊 七癥八瘕成塊作痛 凡由六慾七情因寒氣所得 發生百病 均有特效 輕者一盒 即愈重者連服除根 雖無病之人亦可服之體康健也 每盒大洋一元五角 每打大洋十五元

各埠代理店

大連 華西葯房 大連 華泰華房 大連 天和藥房 金州 志義藥房 瓦房店 天和盛 遼陽 義和堂 海城 德增福 遼中 東和堂

蓋平 盛春義 大石橋 聚和祥 田莊台 福順增 營口 中西華房 千金寨 德泰興 安東 大生東 新民縣 利順東 錦縣 福金生

奉天 各大葯房 法庫 永盛德 鐵嶺 福合盛 昌圖 中西藥房 開原 德祥厚 遼源 天慶會 四平街 德堂 義縣 大增號

八面城 德慶公司 公主嶺 三合堂 吉林 世德堂 吉林 順義堂 吉林 天益房 長春 中西葯房 長春 泰和葯房 松樹 福和盛

長春 天育堂 長春城裏 興亞葯房 張家灣 永發祥 三岔河 志生遠葯房 雙城 世昌增 通河 中西葯房 呼蘭 華英葯房 熊岳 新泰興

吉林 濟生藥房 安達站 中西藥房 黑龍江 德泰盛 烏珠河 錦和永 海倫 久逢長 普蘭店 三益東 莊河 德興興 穆稜站 天成永

大喜肥丸

花柳病傳自黴荷牙人。後由印度日本浸染中國廣東。流毒全球莫此爲甚。此病又非他症可比。一經感染。痛苦終身。或染及妻妾子女。遺毒三從甚可悲也。倘治法不善，即有性命之虞。瑞有氏大醫生洞悉斯情。不忍袖手。故苦心考求。研究數載經驗最效良方名爲

大喜肥丸

瑞有氏大醫士大喜肥丸眞清血濁中之錚錚也，清血解毒。殺菌滅毒。其效如神藥。性和平。功效偉大。携帶便利。容易吞服。毫無頂劑「主治」軟硬下疳。魚口便毒。多年淋濁。梅毒遍身。升天落後。咽喉潰爛。梅毒痧疥。梅毒骨疼。毒串四肢。白日覺輕。入夜加重。梅毒三期各病。或打葯針數次復犯。發生耳聾頭疼。口眼歪邪尤其有效。及直接間接傳染。或無病預防。均可服之除根不犯。神效非常。業經官准立案註冊。各大醫士醫官醫院。均皆贊許。認爲驅梅之聖藥。滅毒之神方也。

每盒大洋二元半打十元

各埠大藥房均有經售

總發行哈爾濱道外十五道街 韓奇峯大藥房

山東 華美大藥房 煙台

君非患頭痛乎服用此藥五分鐘立見功效

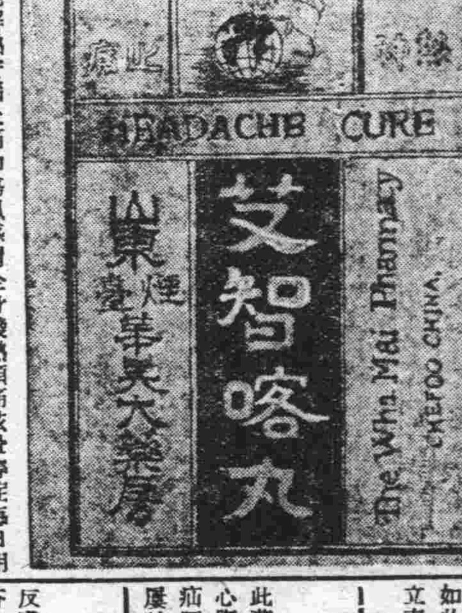

是葯專能解熱安腦止痛如傷風感冒全身發熱頭痛肢骨等症每日用白水送下不過數分鐘其痛立止也

定價 每袋大洋二角五分 每打大洋二元五角 每合大洋四角 每打大洋四元

欲調經種子者當早購服

經脈不調久不孕育子宮虛冷赤白帶下處女經閉乾血癆症

定價每盒大洋五角

▲立止牙痛 塗齒水▼

牙痛一症患者最多大抵不外風火虫蝕所致痛作時無論言語飲食甚爲不便本藥房不惜如此故虔心研究製成此葯名曰塗齒水善能止痛殺虫祛風清火以及各種牙痛用之無不立奏神效即便悞而嚥下喉中亦無防碍確乃治牙止痛獨一無二之妙葯也

每瓶大洋一角五分

▲萬應救急止痛水▼

此葯專治男女老幼心胃肚痛時疫惡痧霍亂吐瀉氣喘危急抽筋盜汗手足痳冷白喉心腹絞痛頭痛肢暈胃胸冷痛傷食肚痛嘔吐惡心噎膈吞酸精神迷失傷風鼻塞全身炎痛痛腰危氣痰喘咳嗽其他一切內外痛症服之立時即止其靈驗一切難舉本葯房良心精製屢試經驗百發百中

每瓶大洋一角五分

▲風濕頑癬 壹治水▼

反嚼各症患者甚多大抵不外濕毒污穢侵感而成時癢時痛甚爲苦厭此葯專能去風濕殺疥虫除頑癬止奇癢極有神效無論老幼不拘輕重新舊即將此葯擦患處葯到病除誠爲萬應之神葯也

主治 風濕痛癢 脚氣汗臭 乾癬濕癬 癩疥奇癢 殺虫去風 毒虫咬傷 濕疹汗疹 鵝掌鏽球 凍瘡初起 紅而且腫 疔毒熱癤 無名腫毒

▲衛生良葯 濟世丹▼

比丹揀選最貴重藥品加以精工製造功力無匹其效神速常服此丹能防惡疫於未發作併補氣血轉弱爲强而且其味清秀其香馥郁僅二三粒忽覺心神爽快併除口熱口臭衆使流行傳染病不得侵入誠爲懷中至寶濟世之良丹也

▲光明眼藥水▼

專治暴赤腫痛羞明怕光醫膜上障風熱不清眵黏多淚視物昏花作癢作痛其致病之由大派肝火上升或風熱外侵以及塵沙飛入物碰擊等情此葯功效素著專治以上各症均能葯到病除每日洗擦二三次

本店 山東烟台朝陽街

分銷處 大連駿河町

各埠均有經售處賜顧者認明醒師商標庶不致受魚目混珠者欺之也